

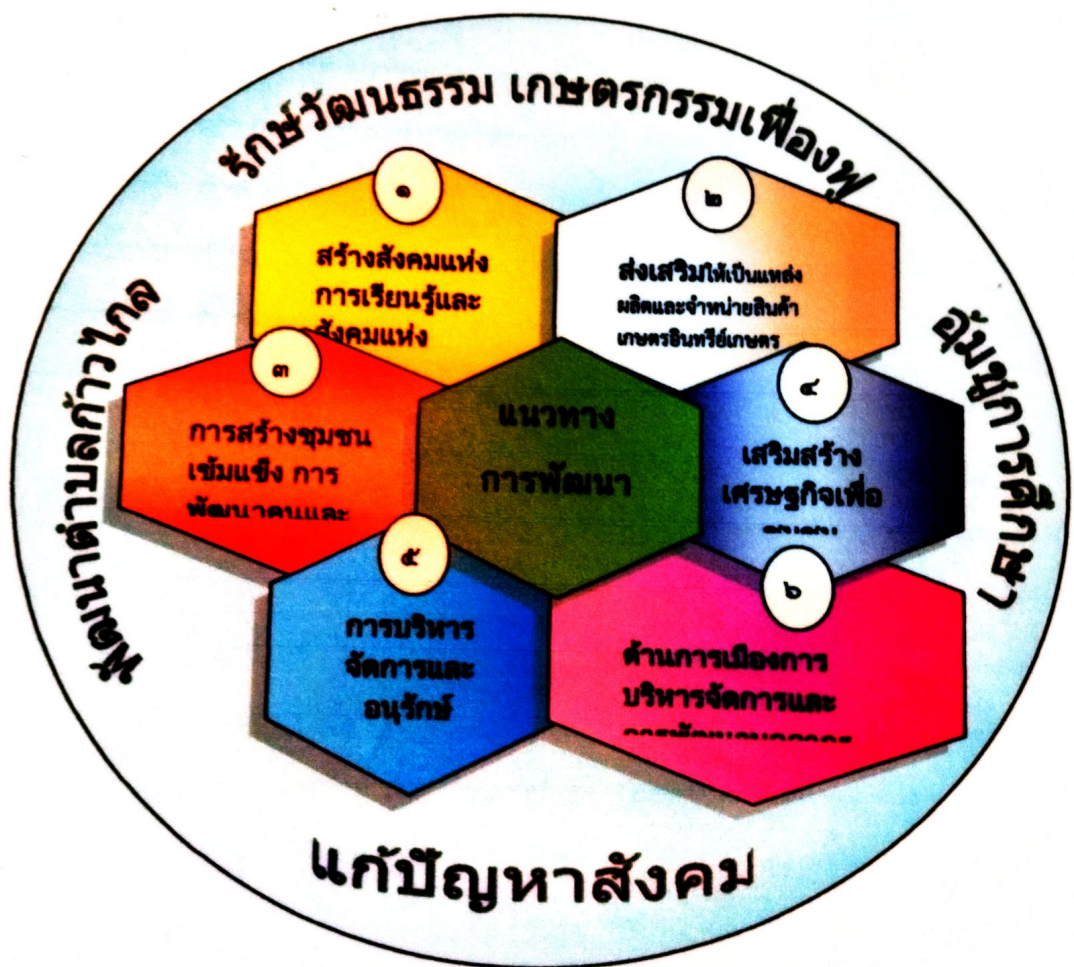

แผนพัฒนาท้องถิ่น (พ.ศ. ๒๕๖๖ - ๒๕๗๐)



องค์การบริหารส่วนตำบลหนองลิ้ม
อำเภอกระบือ จังหวัดมหาสารคาม

สภาพทั่วไปและข้อมูลพื้นฐาน

๑. สภาพทั่วไปและข้อมูลพื้นฐาน

๑. ด้านศักยภาพ

๑.๑ ที่ตั้งของตำบลหนองสิม

องค์การบริหารส่วนตำบลหนองสิม อำเภอศรีบุญเรือง จังหวัดมหาสารคาม เป็นตำบลหนึ่งใน ๑๕ ตำบลของอำเภอศรีบุญเรือง จังหวัดมหาสารคาม ห่างจากที่ว่าการอำเภอศรีบุญเรือง มาทางทิศตะวันออกเฉียงใต้ ระยะทางประมาณ ๔ กิโลเมตร

เดิมเป็นการปกครองท้องที่มีกำนันเป็นผู้ปกครอง ตามกฎหมายการปกครองท้องที่ แยกออกมาจากตำบลศรีบุญเรือง เมื่อปี พ.ศ. ๒๕๓๕ จำนวน ๑๐ หมู่บ้าน บริหารเป็น การบริหารราชการส่วนกลาง การบริหารราชการส่วนภูมิภาคและการบริหารราชการส่วนท้องถิ่น ได้จัดตั้งเป็นสภาตำบล ตามพระราชบัญญัติสภาตำบลและองค์การบริหารส่วนตำบล พ.ศ.๒๕๓๗ ต่อมาได้มีประกาศกระทรวงมหาดไทย เมื่อวันที่ ๑๖ ธันวาคม พ.ศ. ๒๕๓๙ ได้ยกฐานะจากสภาตำบลเป็นองค์การบริหารส่วนตำบลหนองสิม มีผลตั้งแต่วันที่ ๒๓ กุมภาพันธ์ ๒๕๔๐

ตำบลหนองสิม มีพื้นที่ทั้งหมดประมาณ ๓๕ ตารางกิโลเมตร หรือประมาณ ๒๑,๗๑๔ ไร่ มีความสูงจากระดับน้ำทะเลระหว่าง ๑๕๐ - ๒๐๐ เมตร พื้นที่ราบบางส่วนขององค์การบริหารส่วนตำบลมีการทำนา ส่วนที่ราบสูงมีการปลูกพืชไร่ คิดเป็นพื้นที่ทำการเกษตร ไร่ละ ๙๕.๑๗ หรือประมาณ ๒๐,๖๖๕ ไร่

ในเขตองค์การบริหารส่วนตำบลหนองสิม อำเภอศรีบุญเรือง จังหวัดมหาสารคาม
มีหมู่บ้านจำนวน ๑๐ หมู่บ้าน ดังนี้

๑. บ้านหนองสิมใหญ่	หมู่ที่ ๑
๒. บ้านสมสนุก	หมู่ที่ ๒
๓. บ้านศรีพิลา	หมู่ที่ ๓
๔. บ้านหนองตาไถ่	หมู่ที่ ๔
๕. บ้านพงโพด	หมู่ที่ ๕
๖. บ้านโนนสะอาด	หมู่ที่ ๖
๗. บ้านหนองโดน	หมู่ที่ ๗
๘. บ้านหอกลอง	หมู่ที่ ๘
๙. บ้านหนองสิมน้อย	หมู่ที่ ๙
๑๐. บ้านพงสว่าง	หมู่ที่ ๑๐

ข้อมูลศักยภาพขององค์การบริหารส่วนตำบลหนองสิม

คณะผู้บริหารองค์การบริหารส่วนตำบลหนองสิม

๑. นายกององค์การบริหารส่วนตำบลหนองสิม
๒. รองนายกององค์การบริหารส่วนตำบลหนองสิม
๓. รองนายกององค์การบริหารส่วนตำบลหนองสิม
๔. เลขานุการนายกององค์การบริหารส่วนตำบลหนองสิม

โครงสร้างคณะผู้บริหาร

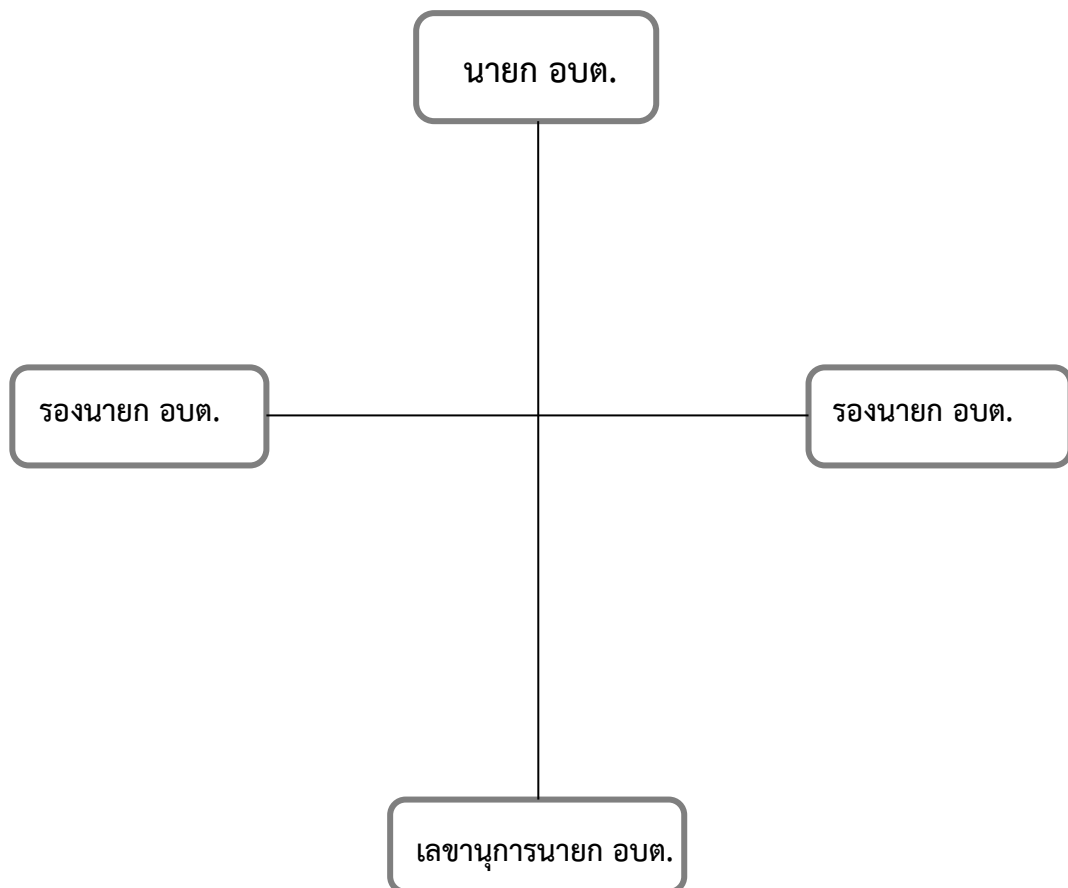

จำนวนบุคลากร องค์การบริหารส่วนตำบลหนองสิม ทั้งหมด มีจำนวน ๔๐ คน แบ่งเป็น

ข้าราชการ	จำนวน	๒๓	คน
พนักงานครู	จำนวน	๔	คน
พนักงานจ้าง	จำนวน	๑๗	คน
พนักงานจ้างทั่วไป	จำนวน	๑	คน
ปลัด อบต.	จำนวน	๑	คน
รองปลัด อบต.	จำนวน	๑	คน
สำนักปลัด	จำนวน	๑๑	คน
กองคลัง	จำนวน	๘	คน
กองช่าง	จำนวน	๗	คน
กองสวัสดิการสังคม	จำนวน	๓	คน
กองการศึกษาฯ	จำนวน	๙	คน
กองสาธารณสุขฯ	จำนวน	๒	คน
กองส่งเสริมการเกษตร	จำนวน	๒	คน
หน่วยตรวจสอบภายใน	จำนวน	๑	คน

ระดับการศึกษา

มัธยมศึกษาตอนปลาย	จำนวน	๖	คน
ปวส.	จำนวน	๖	คน
ปริญญาตรี	จำนวน	๒๘	คน
ปริญญาโท	จำนวน	๕	คน

รายได้ขององค์การบริหารส่วนตำบล

ประจำปีงบประมาณ พ.ศ. ๒๕๖๔ จำนวน ๓๕,๓๗๐,๓๓๐.๒๘.- บาท

ปีงบประมาณ(พ.ศ.)	จำนวน (บาท)	หมายเหตุ
ปีงบประมาณ พ.ศ. ๒๕๖๔ แยกเป็นดังนี้		
๑. รายได้ที่องค์การบริหารส่วนตำบลจัดเก็บเอง	๔๘๒,๙๒๓.๖๔	
๒. รายได้ที่ส่วนราชการต่าง ๆ จัดเก็บให้	๑๘,๑๒๐,๓๘๙.๙๙	
๓. เงินอุดหนุนรัฐบาล	๑๖,๗๖๗,๐๑๖.๖๕	
รวม	๓๕,๓๗๐,๓๓๐.๒๘	

๑.๒ ลักษณะภูมิประเทศ

ภูมิประเทศทั่วไปขององค์การบริหารส่วนตำบลหนองสิม มีสภาพทางกายภาพเป็นที่ราบสูงและที่ราบลุ่มสลับกัน สภาพเป็นดินทราย ตำบลหนองสิม มีพื้นที่ทั้งหมดประมาณ ๓๕ ตารางกิโลเมตร หรือประมาณ ๒๑,๗๑๔ ไร่ มีความสูงจากระดับน้ำทะเลระหว่าง ๑๕๐ - ๒๐๐ เมตร พื้นที่ราบบางส่วนขององค์การบริหารส่วนตำบลมีการทำนา ส่วนที่ราบสูงมีการปลูกพืชไร่ คิดเป็นพื้นที่ทำการเกษตร ร้อยละ ๙๕.๑๗ หรือประมาณ ๒๐,๖๖๕ ไร่

๑.๓ ลักษณะภูมิอากาศ

สภาพอากาศในตำบลหนองสิม มี ๓ ฤดู ดังนี้

ฤดูฝน เริ่มประมาณปลายเดือนพฤษภาคมหรือต้นเดือนมิถุนายนและไปสิ้นสุดในเดือนตุลาคม ฝนที่ได้รับส่วนใหญ่เป็นฝนที่มากับลมมรสุมตะวันตกเฉียงใต้และ จากพายุดีเปรสชันในภาคตะวันออกเฉียงเหนือมักเกิดปัญหาฝนทิ้งช่วง โดยเฉพาะในปีที่ฝนเริ่มเร็วฝนอาจหยุดไประยะหนึ่งซึ่งจะทำให้พืชผลเสียหาย

ฤดูหนาว เริ่มประมาณกลางเดือนตุลาคมถึงกลางเดือนกุมภาพันธ์ เดือนตุลาคมเป็นระยะเปลี่ยนฤดูจากฤดูฝนมาเป็นฤดูหนาว มวลอากาศเย็นหรือ ลมความกดอากาศสูงจาก ประเทศจีนเริ่มแผ่ลงมาปกคลุมโดยทั่วไป ซึ่งได้นำความเย็นและแห้งแล้งมาลงสู่พื้นที่ส่วนใหญ่ของภาค ทำให้อุณหภูมิลดลง ทั่วจังหวัดทางตอนเหนือของภาคได้รับอิทธิพลจาก มวลอากาศเย็น หรือลมมรสุมตะวันออกเฉียงเหนือนี้มากที่สุด จึงมีอุณหภูมิต่ำกว่าจังหวัดทางตอนกลาง และตอนใต้ของภาค จ.เลย เป็นจังหวัดที่มีอุณหภูมิต่ำที่สุด ของ ภาค และของประเทศ

ฤดูร้อน เริ่มตั้งแต่เดือนกุมภาพันธ์ถึงเดือนพฤษภาคม ภาคตะวันออกเฉียงเหนือเริ่มได้รับลมตะวันออกเฉียงใต้จากทะเลจีนใต้และจากอ่าวไทย แต่เนื่องจากภูมิภาคนี้อยู่ห่างไกลทะเล อุณหภูมิจึงสูงโดยทั่วไปและแห้งแล้ง

๑.๔ ลักษณะของดิน

สภาพดินโดยทั่วไปเป็นดินทรายขาดการบำรุงรักษามีการพังทลายและชะล้างหน้าดินสูง

๒. ด้านการเมืองการปกครอง

๒.๑ เขตการปกครอง

ทิศเหนือ	ติดต่อกับ	เทศบาลตำบลบรือ, องค์การบริหารส่วนตำบลห้วยเตย อำเภอภูดั่ง จังหวัดมหาสารคาม
ทิศใต้	ติดต่อกับ	ตำบลวังไชยและตำบลกำพี้ อำเภอบรือ จังหวัดมหาสารคาม
ทิศตะวันออก	ติดต่อกับ	ตำบลบรือ ตำบลหนองจิก อำเภอบรือ จังหวัดมหาสารคาม
ทิศตะวันตก	ติดต่อกับ	อบต.วังใหม่ อำเภอบรือ และอำเภอภูดั่ง จังหวัดมหาสารคาม

๒.๒ การเลือกตั้ง

ข้อมูลการเลือกตั้งผู้บริหารและสมาชิกสภาท้องถิ่น เลือกตั้งเมื่อวันที่ ๒๐ ตุลาคม ๒๕๕๖ ฝ่ายนิติบัญญัติหรือสภาองค์การบริหารส่วนตำบล ประกอบด้วย

- สมาชิกสภาองค์การบริหารส่วนตำบลที่ประชาชนเลือกตั้ง หมู่บ้านละ ๒ คน มี ๑๐ หมู่บ้านรวม ๒๐ คน ฝ่ายบริหารหรือคณะผู้บริหาร ประกอบด้วย

- นายกองการบริหารส่วนตำบลหนองสิม นายพิรสิทธิ์ ทับผา ได้รับตำแหน่งนายกองค์การบริหารส่วนตำบล ลงวันที่ ๒๐ พฤศจิกายน ๒๕๕๖

๓. จำนวนประชากร

๓.๑ ข้อมูลเกี่ยวกับจำนวนประชากร

ครัวเรือน จำนวน จำนวน ๒,๓๒๗ หลังคาเรือน
 แยกประเภท ชาย จำนวน ๒,๗๒๔ คน
 หญิง จำนวน ๒,๘๔๖ คน
รวมทั้งสิ้น จำนวน ๕,๕๗๐ คน

หมู่บ้าน	หมู่ที่	จำนวน (หลังคาเรือน)	ชาย (คน)	หญิง (คน)	รวม
บ้านหนองสิมใหญ่	๑	๓๐๓	๔๙๘	๔๖๗	๙๖๕
บ้านสมสนุก	๒	๑๖๕	๑๕๕	๑๖๖	๓๒๑
บ้านศรีพิลา	๓	๓๔๙	๒๓๗	๒๗๔	๕๑๑
บ้านหนองตาไถ่	๔	๒๕๑	๑๗๖	๑๙๐	๓๖๖
บ้านพงโพด	๕	๒๕๙	๒๙๒	๓๐๘	๖๐๐
บ้านโนนสะอาด	๖	๘๙	๑๒๙	๑๒๔	๒๕๓
บ้านหนองโดน	๗	๒๔๑	๓๑๙	๓๖๐	๖๗๙
บ้านหอกลอง	๘	๒๑๐	๓๔๗	๓๓๘	๖๘๕
บ้านหนองสิมน้อย	๙	๓๐๕	๓๕๙	๔๒๑	๗๘๐
บ้านพงสว่าง	๑๐	๑๕๕	๒๑๒	๑๙๘	๔๑๐
รวม		๒,๓๒๗	๒,๗๒๔	๒,๘๔๖	๕,๕๗๐

หมายเหตุ : ข้อมูลจากสำนักทะเบียนอำเภอบรบือ ณ เดือน กันยายน พ.ศ. ๒๕๖๔

ที่	หมู่บ้าน	จำนวนประชากรขององค์การบริหารส่วนตำบลหนองสิม (เปรียบเทียบย้อนหลัง ๓ ปี)							
		พ.ศ. ๒๕๖๑		พ.ศ. ๒๕๖๒		พ.ศ. ๒๕๖๓		พ.ศ. ๒๕๖๔	
		ชาย	หญิง	ชาย	หญิง	ชาย	หญิง	ชาย	หญิง
๑	บ้านหนองสิมใหญ่	๔๘๔	๔๖๐	๔๙๖	๔๖๓	๕๐๗	๔๖๗	๔๙๘	๔๖๗
๒	บ้านสมสนุก	๑๕๘	๑๖๕	๑๕๗	๑๖๙	๑๕๒	๑๖๘	๑๕๕	๑๖๖
๓	บ้านศรีพิลา	๒๕๔	๒๖๗	๒๕๕	๒๗๓	๒๓๖	๒๗๒	๒๓๗	๒๗๔
๔	บ้านหนองตาไถ่	๒๐๐	๑๘๒	๑๙๖	๑๘๔	๑๘๓	๑๘๘	๑๗๖	๑๙๐
๕	บ้านพงโพด	๒๘๖	๒๙๐	๒๘๗	๒๘๙	๒๘๕	๒๙๗	๒๙๒	๓๐๘
๖	บ้านโนนสะอาด	๑๓๓	๑๒๔	๑๒๗	๑๒๒	๑๒๖	๑๒๔	๑๒๙	๑๒๔
๗	บ้านหนองโดน	๓๓๗	๓๗๒	๓๔๕	๓๖๙	๓๒๙	๓๕๙	๓๑๙	๓๖๐
๘	บ้านหอกลอง	๓๓๖	๓๓๙	๓๓๖	๓๓๙	๓๔๗	๓๓๙	๓๔๗	๓๓๘
๙	บ้านหนองสิมน้อย	๓๖๕	๔๑๗	๓๖๗	๔๒๐	๓๕๙	๔๑๗	๓๕๙	๔๒๑
๑๐	บ้านพงสว่าง	๒๑๖	๑๙๙	๒๑๙	๒๐๑	๒๑๒	๒๐๓	๒๑๒	๑๙๘
รวม		๒,๗๖๙	๒,๗๖๙	๒,๗๘๕	๒,๘๒๙	๒,๗๓๖	๒,๘๓๔	๒,๗๒๔	๒,๘๖๔
		๕,๕๘๔		๕,๖๑๔		๕,๕๗๐		๕,๕๗๐	

หมายเหตุ : ข้อมูลจากสำนักทะเบียนอำเภอศรีบุญเรือง เดือน กันยายน พ.ศ. ๒๕๖๔

๓.๒ ช่วงอายุและจำนวนประชากร

จำนวนประชากร	ช่วงอายุ	ชาย (คน)	หญิง (คน)	รวม
จำนวนประชากรเยาวชน	ต่ำกว่า ๑๘ ปี	๕๔๓	๔๖๙	๑,๐๑๒
จำนวนประชากร	อายุ ๑๘ - ๖๐ ปี	๑,๗๔๐	๑,๘๒๐	๓,๕๖๐
จำนวนประชากรผู้สูงอายุ	อายุมากกว่า ๖๐ ปี	๔๔๑	๕๕๗	๙๙๘

หมายเหตุ : ข้อมูลจากสำนักทะเบียนอำเภอศรีบุญเรือง เดือน กันยายน พ.ศ. ๒๕๖๔

๔. สภาพทางสังคม

๔.๑ การศึกษา

โรงเรียนประถมศึกษา	จำนวน	๓	แห่ง
โรงเรียนมัธยมศึกษา	จำนวน	๑	แห่ง
ศูนย์พัฒนาเด็กก่อนวัยเรียน	จำนวน	๒	แห่ง

๔.๒ สาธารณสุข

โรงพยาบาลของรัฐขนาดกลาง ๑๒๐ เตียง ๑ แห่ง
อัตราการมีและใช้ส้วมราดน้ำ ร้อยละ ๑๐๐

๔.๓ อาชญากรรม

สถิติอาชญากรรมประเภทต่าง ๆ ในช่วง ๑ มกราคม ๒๕๖๓ - มิ.ย. ๒๕๖๔ แบ่งเป็น ๕ กลุ่ม คือ

๑) กลุ่มคดีอุกฉกรรจ์และสะเทือนขวัญ	จำนวน	๖	คดี	จำนวน	๖	ราย
๒) กลุ่มคดีชีวิต ร่างกาย และเพศ	จำนวน	๖	คดี	จำนวน	๖	ราย
๓) กลุ่มคดีประทุษร้ายต่อทรัพย์สิน	จำนวน	๑๙	คดี	จำนวน	๑๗	ราย
๔) กลุ่มคดีที่นำสนใจ	จำนวน	๑	คดี	จำนวน	๑	ราย
๕) กลุ่มคดีที่รัฐเป็นผู้เสียหาย	จำนวน	๒๓๙	คดี	จำนวน	๓๐๙	ราย

๔.๔ ยาเสพติด

ปัญหายาเสพติดในองค์การบริหารส่วนตำบลหนองสิม จากการที่ทางสถานีตำรวจภูธรอำเภอบรบือได้แจ้งให้กับองค์การบริหารส่วนตำบลหนองสิมทราบนั้นพบว่าในเขตองค์การบริหารส่วนตำบลหนองสิมมีผู้ที่ติดยาเสพติด และยังไม่พบผู้ค้า เหตุผลก็เนื่องมาจากว่าได้รับความร่วมมือกับทางผู้นำ ประชาชน หน่วยงานขององค์การบริหารส่วนตำบลหนองสิมที่ช่วยสอดส่องดูแลอยู่เป็นประจำ การแก้ไขปัญหาขององค์การบริหารส่วนตำบลหนองสิมสามารถทำได้เฉพาะตามอำนาจหน้าที่เท่านั้น เช่น การณรงค์ การประชาสัมพันธ์ การแจ้งเบาะแส การฝึกอบรมให้ความรู้ ถ้านอกเหนือจากอำนาจหน้าที่ ก็เป็นเรื่องของอำเภอหรือตำรวจแล้วแต่กรณี ทั้งนี้ องค์การบริหารส่วนตำบลหนองสิมก็ได้ให้ความร่วมมือมาโดยตลอด ตามที่องค์การบริหารส่วนตำบลหนองสิมได้ดำเนินโครงการสำรวจข้อมูลพื้นฐานในเขตองค์การบริหารส่วนตำบลหนองสิมประจำปีงบประมาณ พ.ศ. ๒๕๕๙ เพื่อนำผลการสำรวจมาพิจารณาแก้ไขปัญหาที่เกิดขึ้น

๔.๕ การสังคมสงเคราะห์

องค์การบริหารส่วนตำบลหนองสิม ได้ดำเนินการด้านสังคมสงเคราะห์ ดังนี้

- (๑) ดำเนินการจ่ายเบี้ยยังชีพให้กับผู้สูงอายุ ผู้พิการ และผู้ป่วยเอดส์
- (๒) รับลงทะเบียนและประสานโครงการเงินอุดหนุนเพื่อการเลี้ยงดูเด็กแรกเกิด
- (๓) ประสานการทำบัตรผู้พิการ
- (๔) ดำเนินโครงการการจ้างนักเรียน/นักศึกษาทำงานช่วงปิดภาคเรียน
- (๕) ดำเนินการโครงการฝึกอบรมทักษะอาชีพให้กับประชาชนทั่วไป
- (๖) ดำเนินโครงการสงเคราะห์ครอบครัวผู้ยากไร้ที่ตกเกณฑ์ จปฐ.
- (๗) ดำเนินโครงการสร้างและซ่อมที่อยู่อาศัยให้กับผู้ยากไร้ รายได้น้อย ผู้ด้อยโอกาสไร้ที่พึ่ง
- (๘) อุดหนุนกองทุนสวัสดิการชุมชน
- (๙) ประสานการให้ความช่วยเหลือของจังหวัด อำเภอ หน่วยงานต่างๆ ที่ให้การสนับสนุน
- (๑๐) จัดตั้งโรงเรียนผู้สูงอายุ

๕. ระบบบริการพื้นฐาน

๕.๑ การคมนาคมขนส่ง

มีถนนลาดยาง จากอำเภอบรบือ ไปอำเภอนาเชือก ผ่าน ๑ สาย

มีถนนลาดยางจากอำเภอบรบือ ไปอำเภอกุดรัง ผ่าน ๑ สาย

๕.๒ การไฟฟ้า

มีไฟฟ้าใช้ครบ ๑๐ หมู่บ้าน

ประชากรมีไฟฟ้าใช้ ๒,๒๒๕ ครัวเรือน

๕.๓ การประปา

มีประปาใช้ครบทั้ง ๑๐ หมู่บ้าน

๕.๔ โทรศัพท์

ปัจจุบันในพื้นที่องค์การบริหารส่วนตำบลหนองสิม ไม่มีโทรศัพท์สาธารณะ เนื่องจากประชาชนได้นิยมใช้โทรศัพท์ส่วนบุคคลแทน ซึ่งสามารถติดต่อสื่อสารได้รวดเร็ว และสามารถใช้บริการอินเทอร์เน็ตได้ เช่น โทรศัพท์มือถือ สำหรับสถานที่ราชการ ยังคงใช้ระบบโทรศัพท์พื้นฐานในการติดต่อสื่อสารใ้ช้อยู่

๕.๔ ไปรษณีย์หรือการสื่อสารหรือการขนส่ง และวัสดุ ครุภัณฑ์

- ไม่มีบริการในเขตพื้นที่ตำบล

๖. ระบบเศรษฐกิจ

๖.๑ การเกษตร

อาชีพของประชากรอาชีพหลัก ประกอบอาชีพเกษตรกรรม รายได้เฉลี่ยต่อครัวเรือน ประมาณ ๒๑๓,๒๑๒ บาท/ปี รายได้เฉลี่ยต่อบุคคลประมาณ ๖๘,๔๖๖ บาท/ปี

๖.๒ การประมง

ในเขตองค์การบริหารส่วนตำบลหนองสิมไม่มีการประมง เป็นการจับปลาตามธรรมชาติในบริเวณในครัวเรือนตามฤดูกาลเท่านั้น

๖.๓ การปศุสัตว์

การปศุสัตว์ในเขตองค์การบริหารส่วนตำบลหนองสิม เป็นการประกอบการในลักษณะเลี้ยงในครัวเรือนเป็นอาชีพหลักและอาชีพเสริม เช่น การเลี้ยงไก่ เป็ด โค สุกร กระจับปี่ เพื่อจำหน่ายและบริโภคเองในครัวเรือน

๖.๔ การบริการ

ปั้มน้ำมัน จำนวน ๔ แห่ง

๖.๕ การท่องเที่ยว

ในเขตพื้นที่องค์การบริหารส่วนตำบลหนองสิมไม่มีแหล่งท่องเที่ยว แต่ได้ส่งเสริมการท่องเที่ยวให้เกิดขึ้นในพื้นที่ เช่น การจัดงานประเพณีต่างๆ และส่งเสริมกิจกรรมของวัด

๖.๖ อุตสาหกรรม

โรงสีข้าว จำนวน ๓ แห่ง

๖.๗ การพาณิชย์และกลุ่มอาชีพ

กลุ่มผลิตสินค้า OTOP จากมันแกว	จำนวน ๑	กลุ่ม
กลุ่มโครเซต	จำนวน ๕	กลุ่ม
กลุ่มแปรรูปกก	จำนวน ๕	กลุ่ม
วิสาหกิจชุมชนน้ำบาดาลปลูกผักปลอดสารพิษ(หมู่ที่ ๑๐)	จำนวน ๑	กลุ่ม

๖.๘ แรงงาน

เนื่องจากประชาชนส่วนใหญ่ในตำบลหนองสิมประกอบอาชีพเกษตรกรรม แรงงานจะแบ่งออกเป็น ๒ ลักษณะ คือ แรงงานวัยทำงานในพื้นที่ และแรงงานวัยทำงานในนอกพื้นที่ ส่วนใหญ่เยาวชนวัยทำงานในตำบลหนองสิมเมื่อเรียนจบจะออกไปทำงานนอกพื้นที่

๗. ศาสนา ประเพณี วัฒนธรรม

๗.๑ การนับถือศาสนา

ประชาชนในตำบลหนองสิม นับถือศาสนาพุทธ
สถาบันและองค์กรทางศาสนา

- วัดและสำนักสงฆ์	จำนวน ๘	แห่ง
- โบสถ์คริสต์	จำนวน ๑	แห่ง

๗.๒ ประเพณีและงานประจำปี

วัฒนธรรมของคนอีสานเป็นวัฒนธรรมที่มีความเชื่อมั่นที่สุด ดีที่สุดสำหรับภูมิภาคอีสาน ซึ่งเดิมในแคว้นสุวรรณภูมิล้วนมีวัฒนธรรมแต่โบราณมาวัฒนธรรมของคนอีสานสร้างคนให้เป็นคน สร้างคนให้ละ

จากความโลภ ความโกรธ ความหลงให้ทำคุณงามความดีเอื้อเพื่อแผ้วแผ่ต่อกัน มีฮีตมีคองอยู่ เรียกว่าฮีตสิบสองคองสิบสี่ ฮีตบ้านคองเมือง ฮีตพ่อคองพ่อ ฮีตเต่าคองเขยเลยมาสมสู่ขอยู่ อาสาเลี้ยงดูลูกตามิ่ง เป็นฮีตเป็นคอง ฮีตสิบสองของคนอีสานว่าไว้ตามลักษณะสิบสองเดือนแต่ละเดือนมีงานประเพณีกฎเกณฑ์ตามกติกาสังคมอีสานวางไว้แต่สังคัมบรรพบุรุษมา

ฮีตสิบสองมาจากคำ ๒ คำ คือ ฮีต กับ สิบสอง ฮีตมาจากคำว่า จาริต หมายถึง สิ่งปฏิบัติต่อกันมาจนกลายเป็นประเพณีที่ติงาม ชาวอีสาน เรียกว่า จาฮีต หรือฮีต สิบสองในหนึ่งปีคองสิบสี่ หมายถึง ครองธรรม ๑๔ อย่าง เป็นกรอบหรือแนวทางที่ใช้ปฏิบัติระหว่างกัน ตำบลหนองแวงมีการจัดงานประเพณี ในวันสำคัญต่าง ๆ ประกอบด้วย

เดือนอ้าย หรือเดือนเจียง งานบุญเข้ากรรม มิ่งงานบุญดอกผ้า (นำผ้าห่มหนาวไปถวายสงฆ์) ประเพณีเส็งกลอง ทำลานตี(ลานนวดข้าว)ทำปลาแดก (ทำปลาร้าไว้เป็นอาหาร) เกี่ยวข้าวในนา เล่นว่าว ชักว่าว ธนู นิมนต์พระสงฆ์เข้าประวาสรกรรมตามประเพณี

เดือนยี่ งานบุญคุณลาน ทำบุญที่วัด พระสงฆ์เทศน์เรื่องแม่โพสพ ทำพิธีปลงข้าวในลอมและฟาดข้าวในลาน ขนข้าวเปลือกขึ้นเล้า (ยุ้งฉาง) นับเป็นความเชื่อในการบำรุงขวัญและสิริมงคลทางเกษตรกรรม มีทั้งทำบุญที่วัดและบางครั้งทำบุญที่ลานนวดข้าว

เดือนสาม บุญข้าวจี่ มีพิธีเลี้ยงลาตาแฮก (พระภูมินา) เพราะชนข้าวขึ้นยุ้งแล้ว งานเอ็นขวัญข้าวหรือคู่ขวัญข้าว เพ็ญเดือนสามทำบุญข้าวจี่ตอนเย็นทำมาฆบูชา

เดือนสี่ บุญพระเวส (อ่านออกเสียงพระ-เวส) มิ่งงานบุญพระเวส (ฟังเทศน์มหาชาติ) ทำบุญแจกข้าวอุทิศให้ผู้ตาย (บุญเปตพลี) ประเพณีเทศน์มหาชาติเหมือนกับประเพณีภาคอื่นๆ ด้วย

เดือนห้า บุญสงน้ำ หรือเทศกาลสงกรานต์ กำหนดมีการทำบุญถวายภัตตาหารคาวหวานหรือถวายจันทน์เข้า-เพลตลอดเทศกาล ตอนบ่ายมีสงน้ำพระ รดน้ำผู้ใหญ่ผู้เฒ่าก่อเจดีย์

เดือนหก บุญบั้งไฟ บางแห่งเรียก บุญวิสาขบูชา มิ่งงานบุญบั้งไฟ (บุญขอฝน) บุญวิสาขบูชา วันเพ็ญเดือนหกเกือบตลอดเดือนหกนี้ ชาวอีสานจัดงานบุญบั้งไฟ จัดวันใดแล้วแต่คณะกรรมการหมู่บ้านกำหนด ถือเป็นการทำบุญบูชาแถน (เทวดา) เพื่อขอให้ฝนตกต้องตามฤดูกาล

เดือนเจ็ด บุญซำฮะ งานบุญเบิกบ้านเบิกเมือง งานเข้านาคเพื่อบวชนาคคติความเชื่อ หลังจากหว่านข้าวกล้าดำนาเสร็จ มีการทำพิธีเช่นสรวงเจ้าที่นา เพื่อความเป็นสิริมงคลให้ข้าวกล้าในนางอกงาม

เดือนแปด งานบุญเข้าพรรษา มีพิธีทอดเทียนพรรษา งานบุญเทศกาลเข้าพรรษาแต่ละหมู่บ้าน มีการทำบุญถวายภัตตาหาร เครื่องไทยทานและผ้าอาบน้ำฝน

เดือนเก้า บุญข้าวประดับดิน ชาวบ้านจัดอาหารคาวหวาน หมากพลูบุหรี่ใส่กระทงเล็กๆ นำไปวางไว้ตามลานบ้าน ใต้ต้นไม้ ข้างพระอุโบสถ เพื่อเป็นการให้ทานแก่เปรตหรือวิญญาณที่ตกทุกข์ได้ยาก

เดือนสิบ บุญข้าวสาก ข้าวสากหมายถึงการกวณกระยาสารท คล้ายงานบุญสลากภัตในภาคกลาง จัดงานวันเพ็ญเดือน ๑๐ นำสำหรับคาวหวานพร้อมกับข้าวสาก(กระยาสารท) ไปทำบุญที่วัดถวายผ้าอาบน้ำฝนและเครื่องไทยทาน

เดือนสิบเอ็ด บุญออกพรรษา มีพิธีถวายผ้าห่มหนาวในวันเพ็ญ มิ่งงานบุญตักบาตรเทโว พิธีกวณข้าวทิพย์ มีการถวายผ้าห่มหนาวแต่พระพุทธรูปสงฆ์

เดือนสิบสอง บุญกฐิน ทำบุญข้าวเม่าพิธีถวายกฐินเมื่อถึงวันเพ็ญจัดทำข้าวเม่า(ข้าวใหม่) นำไปถวายพระเพื่อถวายเป็นพุทธบูชา มีทั้งงานบุญกุศลและสนุกสนานรื่นเริง

คองสิบสี่ เป็นคำและข้อปฏิบัติคู่กับอีตสิบสอง คอง แปลว่า แนวทาง หรือ ครรลอง ซึ่งหมายถึง ธรรมเนียมประเพณี หรือแนวทาง และ สิบสี่ หมายถึง ข้อวัตรหรือแนวทางปฏิบัติสิบสี่ข้อ

คองสิบสี่ จึงหมายถึง ข้อวัตรหรือแนวทางที่ประชาชนทุกระดับ นับตั้งแต่พระมหากษัตริย์ ผู้มีหน้าที่ปกครองบ้านเมืองพระสงฆ์และคนธรรมดาสามัญพึงปฏิบัติสิบสี่ข้อ

๗.๓ ภูมิปัญญา ภาษาถิ่น

ภูมิปัญญาท้องถิ่น ประชาชนในเขตพื้นที่ได้อุรักษ์ภูมิปัญญาท้องถิ่น ได้แก่ วิธีการทอเสื่อจากต้นกก สานแห

ภาษาถิ่น ประชาชนสาวนใหญ่พูดภาษาไทยอีสาน

๗.๔ สินค้าพื้นเมืองและของที่ระลึก

- มันแกว หมู่ที่ ๔ ,๕ และหมู่ที่ ๖
- สินค้าแปรรูปจากผ้าขาวม้า หมู่ที่ ๕

๘.ทรัพยากรธรรมชาติ

๘.๑ น้ำ

แหล่งน้ำธรรมชาติ

ลำห้วย ๔ แห่ง

หนองน้ำ ๑๕ แห่ง

แหล่งน้ำที่สร้างขึ้น

ฝาย ๒ แห่ง

บ่อบาดาล ๓๐ แห่ง ใช้การได้

๘.๒ ป่าไม้

ป่าสาธารณะ ๓ แห่ง เนื้อที่ประมาณ ๕๐๐ ไร่

๘.๓ ภูเขา ในเขตพื้นที่องค์การบริหารส่วนตำบลหนองสิมไม่มีภูเขา

๘.๔ ทรัพยากรธรรมชาติที่สำคัญขององค์การปกครองส่วนท้องถิ่น

คุณภาพของทรัพยากรธรรมชาติในพื้นที่ตำบลหนองสิม มีทรัพยากรป่าไม้ในพื้นที่สาธารณะ ๓ แห่ง ที่คงสภาพเป็นป่าชุมชน เนื้อที่ประมาณ ๒๐๐ ไร่

๙. ข้อมูลอื่น ๆ

๙.๑ มวลชนจัดตั้ง

ลูกเสือชาวบ้าน ๒ รุ่น รุ่นละ ๑๕๐ คน

คณะกรรมการพัฒนาสตรีระดับหมู่บ้าน ๑๐ กลุ่ม

คณะกรรมการศูนย์เยาวชนระดับตำบล ๑ กลุ่ม

คณะกรรมการประชาคมตำบล

คณะกรรมการประชาคมหมู่บ้าน

อาสาสมัครป้องกันและบรรเทาสาธารณภัย

อาสาสมัครประจำหมู่บ้าน

ส่วนที่ ๒

ยุทธศาสตร์การพัฒนางค์กรปกครองส่วนท้องถิ่น

๑. ความสัมพันธ์ระหว่างแผนพัฒนาระดับมหภาค

๑.๑ แผนยุทธศาสตร์ชาติ ๒๐ ปี

การจัดทำแผนพัฒนาขององค์การบริหารส่วนตำบลจะต้องมีความสัมพันธ์ระหว่างแผนยุทธศาสตร์ชาติ เพื่อขับเคลื่อนการพัฒนาประเทศไปสู่ความมั่นคง มั่งคั่งและยั่งยืน โดยแผนยุทธศาสตร์ชาติ ๒๐ ปี ของประเทศไทยกำลังอยู่ระหว่างการเสนอร่างกรอบยุทธศาสตร์ชาติต่อที่ประชุมคณะกรรมการจัดทำยุทธศาสตร์ชาติ ซึ่งขณะนี้อยู่ระหว่างการดำเนินการปรับปรุงร่างกรอบยุทธศาสตร์ชาติตามมติที่ประชุมคณะกรรมการจัดทำร่างยุทธศาสตร์ชาติ โดยกรอบยุทธศาสตร์ชาติ ๒๐ ปี (พ.ศ.๒๕๖๑ - ๒๕๘๐) สรุปย่อได้ ดังนี้

ยุทธศาสตร์ชาติ : กรอบการพัฒนายาว

เพื่อให้บรรลุวิสัยทัศน์
“ประเทศไทยมีความมั่นคง มั่งคั่ง ยั่งยืน เป็นประเทศพัฒนาแล้ว ด้วยการพัฒนาตามปรัชญาของเศรษฐกิจพอเพียง”
นำไปสู่การพัฒนาให้คนไทยมีความสุข และตอบสนองต่อการบรรลุ
ซึ่งผลประโยชน์แห่งชาติ ในการที่จะพัฒนาคุณภาพชีวิต สร้างรายได้ระดับสูงเป็นประเทศพัฒนาแล้ว และสร้างความสุขของคนไทย สังคมมีความมั่นคง เสมอภาคและเป็นธรรม ประเทศสามารถแข่งขันได้ในระบบเศรษฐกิจ



ความเชื่อมโยงของยุทธศาสตร์ชาติกับแผนในระดับต่างๆ

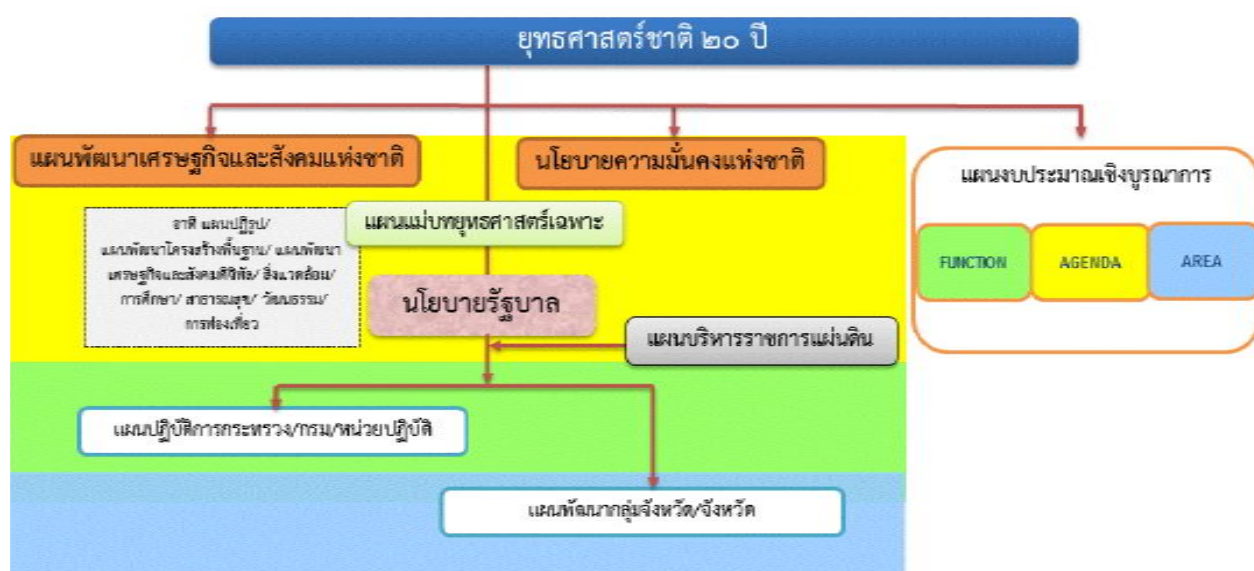

วิสัยทัศน์

วิสัยทัศน์ “ประเทศไทยมีความมั่นคง มั่งคั่ง ยั่งยืน เป็นประเทศพัฒนาแล้ว ด้วยการพัฒนาตามหลักปรัชญาของเศรษฐกิจพอเพียง”หรือเป็นคติพจน์ประจำชาติว่า “มั่นคง มั่งคั่ง ยั่งยืน”

ยุทธศาสตร์ชาติ

๑. ยุทธศาสตร์ด้านความมั่นคง มีเป้าหมายทั้งในการสร้างเสถียรภาพภายในประเทศและช่วยลดและป้องกันภัยคุกคามจากภายนอก รวมทั้งสร้างความเชื่อมั่นในกลุ่มประเทศอาเซียนและประชาคมโลกที่มีต่อประเทศไทย

๒. ยุทธศาสตร์ด้านการสร้างความสามารถในการแข่งขัน เพื่อให้ประเทศไทยสามารถพัฒนาไปสู่การเป็นประเทศพัฒนาแล้ว ซึ่งจำเป็นต้องยกระดับผลิตภาพการผลิตและการใช้นวัตกรรมในการเพิ่มความสามารถในการแข่งขันและการพัฒนาอย่างยั่งยืนทั้งในสาขาอุตสาหกรรม เกษตรและบริการ การสร้างความมั่นคงและปลอดภัยด้านอาหาร การเพิ่มขีดความสามารถทางการค้าและการเป็นผู้ประกอบการ รวมทั้งการพัฒนาฐานเศรษฐกิจแห่งอนาคต ทั้งนี้ภายใต้กรอบการปฏิรูปและพัฒนาปัจจัยเชิงยุทธศาสตร์ทุกด้าน อันได้แก่โครงสร้างพื้นฐานและระบบโลจิสติกส์ วิทยาศาสตร์ เทคโนโลยีและนวัตกรรม การพัฒนาทุนมนุษย์ และการบริหารจัดการทั้งในภาครัฐและภาคธุรกิจเอกชน

๓. ยุทธศาสตร์การพัฒนาและเสริมสร้างศักยภาพคน เพื่อพัฒนาคนและสังคมไทยให้เป็นรากฐานที่แข็งแกร่งของประเทศมีความพร้อมทางกาย ใจ สติปัญญา มีความเป็นสากล มีทักษะการคิด วิเคราะห์อย่างมีเหตุผล มีระเบียบวินัย เคารพกฎหมาย มีคุณธรรมจริยธรรม รู้คุณค่าความเป็นไทยมีครอบครัวที่มั่นคง

๔. ยุทธศาสตร์ด้านการสร้างโอกาสความเสมอภาคและเท่าเทียมกันทางสังคม เพื่อเร่งกระจายโอกาสการพัฒนาและสร้างความมั่นคงให้ทั่วถึง ลดความเหลื่อมล้ำไปสู่สังคมที่เสมอภาคและเป็นธรรม

๕. ยุทธศาสตร์ด้านการสร้างการเติบโตบนคุณภาพชีวิตที่เป็นมิตรต่อสิ่งแวดล้อม เพื่อเร่งอนุรักษ์ฟื้นฟูและสร้างความมั่นคงของฐานทรัพยากรธรรมชาติ และมีความมั่นคงด้านน้ำ รวมทั้งมีความสามารถในการป้องกันผลกระทบและปรับตัวต่อการเปลี่ยนแปลงสภาพภูมิอากาศและภัยพิบัติธรรมชาติและพัฒนามุ่งสู่การเป็นสังคมสีเขียว

๖. ยุทธศาสตร์ด้านการปรับสมดุลและพัฒนาระบบการบริหารจัดการภาครัฐ เพื่อให้หน่วยงานภาครัฐมีขนาดที่เหมาะสมกับบทบาทภารกิจ มีสมรรถนะสูง มีประสิทธิภาพและประสิทธิผลกระจายบทบาทภารกิจไปสู่ท้องถิ่นอย่างเหมาะสม มีธรรมาภิบาล

๑.๒ แผนพัฒนาเศรษฐกิจและสังคมแห่งชาติ ฉบับที่ ๑๒ (พ.ศ. ๒๕๖๐-๒๕๖๔)

- ๑) ยุทธศาสตร์การเสริมสร้างและพัฒนาศักยภาพทุนมนุษย์
- ๒) ยุทธศาสตร์การสร้างความเป็นธรรมลดความเหลื่อมล้ำในสังคม
- ๓) ยุทธศาสตร์การสร้างความเข้มแข็งทางเศรษฐกิจและแข่งขันได้อย่างยั่งยืน ในระยะยาว
- ๔) ยุทธศาสตร์ด้านการเติบโตที่เป็นมิตรกับสิ่งแวดล้อมเพื่อการพัฒนาอย่างยั่งยืน

๕) ยุทธศาสตร์การเสริมสร้างความมั่นคงแห่งชาติเพื่อการพัฒนาประเทศสู่ความมั่นคงและยั่งยืน

- ๖) ยุทธศาสตร์ด้านการเพิ่มประสิทธิภาพและธรรมาภิบาลในภาค
- ๗) ยุทธศาสตร์ด้านการพัฒนาโครงสร้างพื้นฐานและระบบโลจิสติกส์
- ๘) ยุทธศาสตร์ด้านวิทยาศาสตร์ เทคโนโลยี วิจัย และนวัตกรรม
- ๙) ยุทธศาสตร์การพัฒนาภาคเมือง และพื้นที่เศรษฐกิจ
- ๑๐) ยุทธศาสตร์ด้านการต่างประเทศ ประเทศเพื่อนบ้าน และภูมิภาครัฐ

๑.๓ แผนพัฒนาภาค/แผนพัฒนากลุ่มจังหวัด/แผนพัฒนาจังหวัด

แผนพัฒนาภาคตะวันออกเฉียงเหนือ

๑.เพิ่มศักยภาพการแข่งขันด้านเศรษฐกิจ โดยการยกมาตรฐานและประสิทธิภาพการผลิตการเกษตร การพัฒนาศักยภาพประกอบการด้านอุตสาหกรรม อุตสาหกรรมบริการและการท่องเที่ยว การตั้งองค์กรร่วมภาครัฐและเอกชนระดับพื้นที่เพื่อส่งเสริมอำนวยความสะดวกด้านการค้าการลงทุน และส่งเสริมความร่วมมือทางเศรษฐกิจกับประเทศเพื่อนบ้าน

๒.สร้างคนให้มีคุณภาพ เพื่อพัฒนาคนให้มีสุขภาพะดีทั้งร่างกาย จิตใจและสติปัญญา รอบรู้เท่าทันการเปลี่ยนแปลง สามารถดำรงชีพได้อย่างมีคุณภาพ

๓.สร้างสังคมและเศรษฐกิจฐานรากให้เข้มแข็ง เพื่อสร้างความมั่นคงด้านอาหาร แก้ไขปัญหาความยากจน หนี้สิน และการออมของครัวเรือน มีสัมมาอาชีพที่มั่นคง สามารถพึ่งพาตนเองและดูแลครอบครัวได้อย่างอบอุ่น

๔.ฟื้นฟูทรัพยากรธรรมชาติและสิ่งแวดล้อมให้สมบูรณ์ โดยเร่งอนุรักษ์และฟื้นฟูพื้นที่ป่าไม้ให้ได้ ๑.๙ ล้านไร่ หรือร้อยละ ๒๕ ของพื้นที่ภาค ป้องกันการรุกพื้นที่ชุ่มน้ำ พัฒนาแหล่งน้ำและระบบชลประทานพื้นที่ลุ่มน้ำ ยับยั้งการแพร่กระจายดินเค็ม และเพิ่มประสิทธิภาพการจัดการโดยส่งเสริมทำเกษตรอินทรีย์

แผนพัฒนากลุ่มจังหวัด กลุ่มจังหวัดภาคตะวันออกเฉียงเหนือตอนกลาง(พ.ศ.๒๕๖๖ - ๒๕๗๐)

วิสัยทัศน์ “ศูนย์กลางอุตสาหกรรมแปรรูปการเกษตร เชื่อมโยงการบริการ การท่องเที่ยวและโลจิสติกส์สู่อนุภูมิภาคลุ่มน้ำโขง”

ประเด็นยุทธศาสตร์/กลยุทธ์/แนวทางการพัฒนา

ประเด็นยุทธศาสตร์ที่ ๑ การพัฒนาศักยภาพการผลิตการเกษตรและอุตสาหกรรมแปรรูปการเกษตรที่เป็นมิตรต่อสิ่งแวดล้อม

กลยุทธ์

- ๑) เพิ่มประสิทธิภาพและมาตรฐานการผลิต
- ๒) พัฒนาและสร้างมูลค่าเพิ่มสินค้าพืชเศรษฐกิจหลัก
- ๓) เพิ่มประสิทธิภาพการบริหารจัดการน้ำ

ประเด็นยุทธศาสตร์ที่ ๒ การพัฒนาขีดความสามารถทางการแข่งขันด้านการค้า การบริการ และโลจิสติกส์

กลยุทธ์

- ๑) พัฒนาศักยภาพ SMEs และเครือข่ายผู้ประกอบการ
- ๒) พัฒนาและเชื่อมโยงโครงข่ายคมนาคมเพื่อเพิ่มประสิทธิภาพระบบโลจิสติกส์
- ๓) พัฒนาคุณภาพฝีมือแรงงานและเพิ่มทักษะแก่ผู้ประกอบการ

พัฒนาระบบการตลาดผลิตภัณฑ์กลุ่มจังหวัด

ประเด็นยุทธศาสตร์ที่ ๓ การเพิ่มศักยภาพการท่องเที่ยวอย่างครบวงจร

กลยุทธ์

- ๑) พัฒนาศักยภาพแหล่งท่องเที่ยวและเชื่อมโยงกับผลิตภัณฑ์ชุมชน
- ๒) พัฒนาเครือข่ายอุตสาหกรรมการท่องเที่ยวและบริการ
- ๓) ส่งเสริมกิจกรรมและประชาสัมพันธ์การท่องเที่ยวกลุ่มจังหวัด
- ๔) พัฒนาและยกระดับใหม่ให้เป็นศูนย์กลางแฟชั่นผ้าไหมในภูมิภาค

แผนพัฒนาจังหวัดมหาสารคาม(พ.ศ. ๒๕๖๖- ๒๕๗๐) ฉบับทบทวน

ยุทธศาสตร์ที่ ๑ ปรับโครงสร้างการผลิตด้านการเกษตรให้เอื้อต่อการผลิตสินค้าเกษตรและอาหารคุณภาพ

กลยุทธ์ที่ ๑ พัฒนาการคมนาคม การวางผังเมืองเพื่อเชื่อมโครงข่าย

กลยุทธ์ที่ ๒ ส่งเสริมการผลิตสินค้าเกษตรปลอดภัยและได้มาตรฐาน

กลยุทธ์ที่ ๓ เสริมสร้างความเข้มแข็งและศักยภาพให้แก่เกษตรกร กลุ่มเกษตรกรและ

กลุ่มสหกรณ์การเกษตร

ยุทธศาสตร์ที่ ๒ ส่งเสริมสินค้าการลงทุน และการท่องเที่ยวเชิงสร้างสรรค์และวัฒนธรรมเป็นมิตรกับสิ่งแวดล้อม

กลยุทธ์ที่ ๑ พัฒนาคมนาคม การวางผังเมืองเพื่อเชื่อมโยงเส้นทางสายหลักของประเทศและรองรับรถไฟรางคู่ เอื้อต่อการค้า การลงทุนและการท่องเที่ยว

กลยุทธ์ที่ ๒ ส่งเสริมการตลาดพัฒนาประสิทธิภาพการผลิตและพัฒนาผลิตภัณฑ์ให้มีคุณภาพได้มาตรฐาน

กลยุทธ์ที่ ๓ พัฒนาและพัฒนาก่อสร้างเชิงประวัติศาสตร์และวัฒนธรรมโดยให้ความสำคัญกับแหล่งโบราณสถาน ศาสนา ประเพณีพื้นบ้าน

กลยุทธ์ที่ ๔ ปกป้องและแก้ไขปัญหาสิ่งแวดล้อมและส่งเสริม อนุรักษ์ พื้นฟูทรัพยากรธรรมชาติอย่างเป็นระบบ

ยุทธศาสตร์ที่ ๓ ส่งเสริมและพัฒนาก่อสร้างการจัดการศึกษาเพื่อยกระดับสู่การเป็นศูนย์กลางบริการทางการศึกษาและวัฒนธรรมของภาคตะวันออกเฉียงเหนือ

กลยุทธ์ที่ ๑ บูรณาการพัฒนาคุณภาพการเรียนรู้ การวิจัย แผนงานพัฒนาคุณภาพการจัดการศึกษาทั้งระบบ

กลยุทธ์ที่ ๒ ส่งเสริมการบริการทางวิชาการ วิชาชีพ ศิลปวัฒนธรรมสู่ชุมชน

กลยุทธ์ที่ ๓ พัฒนาเครือข่ายสถาบันการศึกษาเพื่อนำไปสู่การเป็นศูนย์กลางบริการทางการศึกษาศาสนาและวัฒนธรรม

ยุทธศาสตร์ที่ ๔ พัฒนาคุณภาพชีวิตของประชาชน สู้สังคมเอื้ออาทรและสมานฉันท์

กลยุทธ์ที่ ๑ ส่งเสริมและพัฒนาหมู่บ้านเศรษฐกิจพอเพียง

กลยุทธ์ที่ ๒ พัฒนาทักษะฝีมือแรงงานเพื่อความมั่นคงทางอาชีพ

กลยุทธ์ที่ ๓ ส่งเสริมการมีส่วนร่วมของประชาชนในการพัฒนาคุณภาพชีวิต

กลยุทธ์ที่ ๔ เสริมสร้างความมั่นคงและความปลอดภัยในชีวิตและทรัพย์สิน

ยุทธศาสตร์องค์การบริหารส่วนจังหวัดมหาสารคาม (พ.ศ. ๒๕๖๖ - ๒๕๗๐)

วิสัยทัศน์ “ประชาชนมีความรอบรู้และความสุขอย่างรอบด้าน ท้องถิ่นเข้มแข็งอย่างยั่งยืน”

ประเด็นยุทธศาสตร์ที่ ๑ : สร้างความรอบรู้และความสุขอย่างรอบด้าน

ประเด็นยุทธศาสตร์ที่ ๒ : เสริมสร้างความเข้มแข็งและพัฒนาท้องถิ่นอย่างยั่งยืน

ประเด็นยุทธศาสตร์ที่ ๓ : การบริหารจัดการท้องถิ่น

๑.๔ ยุทธศาสตร์การพัฒนาขององค์กรปกครองส่วนท้องถิ่นในเขตจังหวัดมหาสารคาม(พ.ศ. ๒๕๖๖ - ๒๕๗๐)

ประเด็นยุทธศาสตร์ที่ ๑ การจัดการศึกษาและสร้างสังคมแห่งการเรียนรู้ในท้องถิ่น โดยให้ความสำคัญในการบริหารจัดการศึกษาและพัฒนาคุณภาพทางการศึกษาในท้องถิ่น ด้วยการเร่งสร้างแหล่งเรียนรู้ในท้องถิ่น ตลอดจนมุ่งเน้นการพัฒนาทรัพยากรบุคคลด้านการศึกษาในท้องถิ่น ด้วยการเพิ่มศักยภาพ ประสิทธิภาพ คุณภาพ ความรู้ ความสามารถ ทักษะสำหรับการเรียน การสอน รวมถึงการปลูกจิตสำนึกและการสร้างค่านิยมทางวัฒนธรรม และจริยธรรมที่พึงงาม ให้แก่นักเรียน ครู บุคลากรทางการศึกษา และประชาชนในท้องถิ่น

กลยุทธ์ ประกอบด้วย

๑) พัฒนาคุณภาพการบริหารจัดการศึกษา และการบริการทางการศึกษา

๒) พัฒนาผู้เรียน ผู้สอน และบุคลากรทางการศึกษา

๓) สนับสนุนงานวิชาการและกิจกรรมทางการศึกษา

ประเด็นยุทธศาสตร์ที่ ๒ การสร้างความเข้มแข็งสังคมและชุมชนในท้องถิ่น โดยให้ความสำคัญกับการพัฒนาคุณภาพชีวิตและความเป็นอยู่ของประชาชนในท้องถิ่น มุ่งเน้นการส่งเสริมการประกอบอาชีพ ด้วยการสนับสนุนแนวทางการดำรงชีวิตภายใต้หลักปรัชญาเศรษฐกิจพอเพียง การสนับสนุนแนวทางตามระบอบประชาธิปไตยอันมีพระมหากษัตริย์ทรงเป็นประมุข ตลอดจนการพัฒนาศักยภาพของผู้นำชุมชน ผู้นำองค์กร กลุ่มและเครือข่ายต่าง ๆ พร้อมทั้งสนับสนุนและส่งเสริมให้ประชาชนมีสุขภาพร่างกายที่แข็งแรง ด้วยการสนับสนุนและส่งเสริมการกีฬาในทุกกระดับ การรณรงค์ป้องกันและปราบปรามยาเสพติด การป้องกันและลดอุบัติเหตุบนท้องถนน รวมถึงให้การสงเคราะห์ช่วยเหลือผู้ประสบภัยพิบัติกรณีฉุกเฉินหรือภัยพิบัติทางธรรมชาติและผู้ด้อยโอกาสทางสังคมในท้องถิ่น

กลยุทธ์

๑) พัฒนาคุณภาพชีวิตและส่งเสริมอาชีพ

๒) เสริมสร้างศักยภาพและความเข้มแข็งของสังคม ชุมชน

๓) สนับสนุนส่งเสริมกิจกรรม การกีฬา และนันทนาการ

ประเด็นยุทธศาสตร์ที่ ๓ การพัฒนาโครงสร้างการผลิตและสร้างความมั่นคงทางเศรษฐกิจในท้องถิ่น โดยให้ความสำคัญต่อกระบวนการ ตั้งแต่ระดับต้นน้ำ ด้วยการสนับสนุนปัจจัยพื้นฐานการผลิต ปัจจัยที่เอื้อประโยชน์ต่อกระบวนการผลิตในระดับกลางน้ำ จนถึงระบบการตลาดในระดับปลายน้ำ มุ่งเน้นการพัฒนาและปรับปรุงโครงสร้างพื้นฐาน โครงข่ายคมนาคม แหล่งน้ำสาธารณะ โบราณสถาน และแหล่งท่องเที่ยวที่สำคัญ ควบคู่ไปกับการบริหารจัดการสิ่งแวดล้อม รวมถึงการอนุรักษ์ขนบธรรมเนียม วัฒนธรรม ประเพณีที่ดีงาม และภูมิปัญญาของท้องถิ่น

กลยุทธ์

๑. พัฒนาส่งเสริมการเกษตร การพาณิชย์ และการลงทุน
๒. พัฒนาปรับปรุงโครงสร้างพื้นฐาน แหล่งน้ำสาธารณะ โบราณสถาน แหล่งท่องเที่ยวและจัดการสิ่งแวดล้อม
๓. สนับสนุนส่งเสริม ศาสนา ศิลปวัฒนธรรม ขนบธรรมเนียมประเพณีและภูมิปัญญาท้องถิ่น

ประเด็นยุทธศาสตร์ที่ ๔ การพัฒนาและเสริมสร้างประสิทธิภาพองค์กร โดยให้ความสำคัญเกี่ยวกับการปฏิรูปองค์กร การปรับปรุง กฎ ระเบียบ และพัฒนามาตรฐานการทำงาน ด้วยการปรับบทบาทโครงสร้างและกลไกการจัดการ ลดขั้นตอนการควบคุมและสั่งการ โดยคำนึงถึงความต้องการของประชาชนในท้องถิ่นเป็นหลัก และสามารถทำงานร่วมกับหน่วยงานอื่นในจังหวัดได้อย่างมีประสิทธิภาพ ด้วยการสร้างเครือข่ายการทำงานขององค์กรปกครองส่วนท้องถิ่น และชุมชน ตลอดจนเพิ่มคุณภาพในการจัดบริการและให้บริการสาธารณะ พร้อมปลูกฝังจิตสีกของบุคลากรในองค์กรปกครองส่วนท้องถิ่นให้มีความยึดมั่นในหลักคุณธรรม จริยธรรม พร้อมรับการตรวจสอบจากภาคประชาชนและยึดถือปฏิบัติตามระเบียบ กฎหมายอย่างเคร่งครัด รวมถึงพัฒนาระบบฐานข้อมูลและสร้างองค์ความรู้ใหม่ ๆ ต่อการพัฒนาท้องถิ่น

กลยุทธ์

๑. เพิ่มศักยภาพและประสิทธิภาพการทำงานของท้องถิ่น
๒. สนับสนุนช่วยเหลือและประสานการทำงานระหว่างองค์กรปกครองส่วนท้องถิ่น องค์กรและหน่วยงาน
๓. สนับสนุนหน่วยงานอื่นในการพัฒนาตามที่กฎหมายกำหนด

๑.๕ ยุทธศาสตร์การพัฒนาของอำเภอบรบือ

เป้าประสงค์

๑. ภาคเกษตรมีความเข้มแข็งและสามารถสร้างมูลค่าเพิ่มให้กับจังหวัด
๒. การพัฒนาเศรษฐกิจของจังหวัดเติบโตอย่างสมดุลและยั่งยืน
๓. เป็นศูนย์กลางบริการทางการศึกษาและวัฒนธรรม
๔. ประชาชนมีคุณภาพชีวิตที่ดี

ประเด็นพัฒนา

๑. ส่งเสริมและพัฒนาระบบการผลิต การแปรรูปและการตลาดสินค้าเกษตรและอาหารคุณภาพ
๒. ส่งเสริมการค้า การลงทุน การท่องเที่ยวเชิงสร้างสรรค์และวัฒนธรรม เป็นมิตรกับสิ่งแวดล้อม

๓. ส่งเสริมและพัฒนากิจการศึกษาระดับสู่การเป็นศูนย์กลางบริการทางการศึกษาและวัฒนธรรมของภาคตะวันออกเฉียงเหนือ
๔. พัฒนาคุณภาพชีวิตของประชาชน สู้สังคมผู้รู้รักสามัคคี เทิดทูนสถาบันของชาติ เอื้ออาทรและสมานฉันท์

๒. ยุทธศาสตร์การพัฒนาขององค์กรปกครองส่วนท้องถิ่น

๒.๑ วิสัยทัศน์องค์การบริหารส่วนตำบลหนองสิม

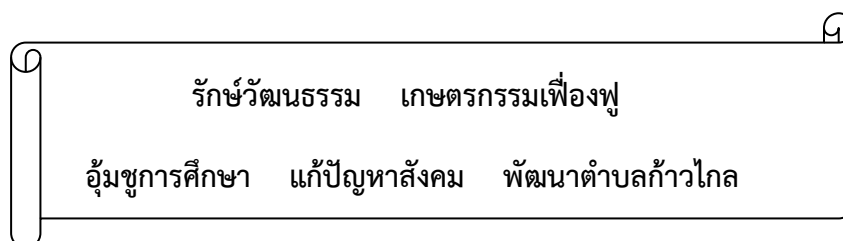

๒.๒ ยุทธศาสตร์การพัฒนาองค์การบริหารส่วนตำบลหนองสิมในช่วงห้าปี

ยุทธศาสตร์การพัฒนาที่ ๑ *สร้างสังคมแห่งการเรียนรู้และสังคมแห่งวัฒนธรรม* ประกอบด้วยแนวทางการพัฒนา ดังนี้

แนวทางที่ ๑ การอนุรักษ์ พัฒนา ส่งเสริม ศาสนา วัฒนธรรม จารีตประเพณีและภูมิปัญญาท้องถิ่น

แนวทางที่ ๒ สนับสนุนและส่งเสริมการศึกษา ของประชาชนในท้องถิ่น ตลอดจนสนับสนุนการเรียนรู้ตลอดชีวิตที่สอดคล้องกับวิถีชีวิตในแต่ละท้องถิ่น

แนวทางที่ ๓ เสริมสร้างเด็ก เยาวชนเพื่อให้เกิดกระบวนการเรียนรู้ตลอดชีวิต โดยการพัฒนาให้มีความรู้คู่คุณธรรม จริยธรรม เริ่มตั้งแต่แรกเกิด และให้ความสำคัญแก่การสร้างสภาพแวดล้อมที่เหมาะสม ครอบครัวอบอุ่น ปลูกฝังความรู้ให้ทันต่อการเปลี่ยนแปลงทางเศรษฐกิจและสังคม

ยุทธศาสตร์การพัฒนาที่ ๒ *ส่งเสริมให้เป็นแหล่งผลิตและจำหน่ายสินค้าเกษตรอินทรีย์*

แนวทางที่ ๑ ปรับปรุงและพัฒนาปัจจัยพื้นฐานการผลิต ไปสู่การผลิตที่เป็นเกษตรอินทรีย์ ชีวภาพ การเกษตรที่ปลอดภัยจากสารพิษ การเกษตรไร้สารพิษ และการใช้พลังงานทดแทน (ก๊าซชีวภาพ)

แนวทางที่ ๒ เพิ่มรายได้เกษตรกรโดยการเพิ่มคุณภาพของสินค้าภาคเกษตรให้ได้ตามมาตรฐานและสามารถแข่งขันได้

ยุทธศาสตร์การพัฒนาที่ ๓ การสร้างชุมชนเข้มแข็ง การพัฒนาคนและสังคมที่มีคุณภาพ

แนวทางที่ ๑ พัฒนาและเสริมสร้างความเข้มแข็งขององค์กรชุมชนทุกระดับรวมทั้งการสร้างและพัฒนาเครือข่ายทางสังคมในท้องถิ่น

แนวทางที่ ๒ สร้างชุมชนน่าอยู่และสังคมที่สงบสุข ปลอดภัย

แนวทางที่ ๓ การพัฒนาประชาธิปไตย แบบมีส่วนร่วมและสร้างความเข้มแข็งให้กับกระบวนการ ประชาสังคม

แนวทางที่ ๔ ส่งเสริมการศึกษาเพื่อสร้างโอกาสให้เยาวชนได้พัฒนาทักษะด้านกีฬารวมทั้งสร้างนิสัยรักการกีฬาและใช้เวลาว่างให้เป็นประโยชน์

แนวทางที่ ๕ ส่งเสริมสุขภาพ การป้องกันโรค การป้องกันยาเสพติด และคุ้มครองผู้บริโภคโดยให้ครอบคลุมทุกกลุ่มอายุ

แนวทางที่ ๖ ส่งเสริมความรู้ และอาชีพให้กลุ่ม องค์กรต่าง ๆ ให้สามารถพึ่งตนเองได้ตามแนวทางเศรษฐกิจพอเพียง

แนวทางที่ ๗ สร้างความเข้มแข็งให้สถาบันครอบครัว และชุมชน ร่วมกันพัฒนาศักยภาพและคุ้มครองสมาชิกทุกช่วงวัยอย่างเป็นองค์รวม

แนวทางที่ ๘ ให้การสงเคราะห์สวัสดิการขั้นพื้นฐานสำหรับผู้สูงอายุ คนพิการผู้ติดเชื้อเอชไอวี และ ผู้ด้อยโอกาสทางสังคม

ยุทธศาสตร์ที่ ๔ เสริมสร้างเศรษฐกิจเพื่อชุมชน

แนวทางที่ ๑ พัฒนาผลิตภัณฑ์ OTOP และการท่องเที่ยว

แนวทางที่ ๒ ส่งเสริมเศรษฐกิจพอเพียง

แนวทางที่ ๓ ส่งเสริมการเรียนรู้การตลาด และการรวมกลุ่มของเกษตรกร เพื่อให้เกิดแนวทางในการนำไปสู่ขบวนการวิสาหกิจชุมชน

ยุทธศาสตร์ที่ ๕ การบริหารจัดการและการอนุรักษ์ทรัพยากรธรรมชาติและสิ่งแวดล้อม

แนวทางที่ ๑ การฟื้นฟู บำรุงรักษา ทรัพยากรดิน ป่าไม้ และใช้ประโยชน์ให้เหมาะสมกับสภาพพื้นที่

แนวทางที่ ๒ การพัฒนาแหล่งน้ำและพื้นที่กักเก็บน้ำให้มีน้ำใช้ตลอดทั้งปี

แนวทางที่ ๓ การบริหารจัดการทรัพยากรธรรมชาติและสิ่งแวดล้อม ภายใต้การมีส่วนร่วมของเอกชนและชุมชนท้องถิ่น

แนวทางที่ ๔ การจัดการขยะในพื้นที่อย่างเป็นระบบปลอดภัยกับสิ่งแวดล้อม

ยุทธศาสตร์ที่ ๖ ด้านการเมืองการบริหารจัดการและการพัฒนาบุคลากร

แนวทางที่ ๑ ส่งเสริมและผลักดันให้มีการปฏิบัติตามพระราชกฤษฎีกาว่าด้วยหลักเกณฑ์และวิธีการบริหารกิจการบ้านเมืองที่ดี

แนวทางที่ ๒ ส่งเสริมบุคลากรให้เกิดกระบวนการเรียนรู้และพัฒนาอย่างต่อเนื่อง อันจะนำไปสู่การเพิ่มประสิทธิภาพของข้าราชการ สมาชิก ผู้บริหาร และทุกภาคส่วน

นโยบายการพัฒนาของผู้บริหารท้องถิ่น ประกอบด้วย ๕ แผนงาน ดังนี้ การพัฒนาด้านโครงสร้างพื้นฐาน

๑. ปรับปรุงเส้นทางคมนาคม ถนนต่าง ๆ ให้ได้มาตรฐาน สามารถเชื่อมโยงกันได้และสัญจรได้สะดวก
๒. ดำเนินการก่อสร้างและระบบระบายน้ำ เพื่อให้สามารถระบายน้ำได้อย่างรวดเร็ว
๓. ดำเนินการปรับปรุงระบบสาธารณสุขปโภค สาธารณูปการให้เพียงพอต่อความต้องการของประชาชน

การพัฒนาทางด้านเศรษฐกิจ

๑. ส่งเสริมการประกอบอาชีพ การมีรายได้ การรวมกลุ่มอาชีพ
๒. ส่งเสริมการมีส่วนร่วมของชุมชน ในการจัดการด้านเศรษฐกิจ เป็นการพัฒนาแบบพึ่งตนเอง นำภูมิปัญญาท้องถิ่นมาใช้ประโยชน์
๓. จัดเตรียมด้านสาธารณสุขปโภค สาธารณูปการและการบริการสาธารณะที่จำเป็นต่อการประกอบอาชีพ
๔. ส่งเสริมและพัฒนาอ่างเก็บน้ำเอกสัจย์สุนทร ให้เป็นสถานที่ท่องเที่ยวและสถานที่พักผ่อนของตำบลหนองสิม

การพัฒนาด้านสังคม

๑. ส่งเสริมการจัดกิจกรรมเด็กและเยาวชนในชุมชนและประชาชนด้านการกีฬาและการต่อต้านยาเสพติด
๒. ส่งเสริมการบำรุงรักษาศิลปจารีตประเพณี ภูมิปัญญาท้องถิ่น และวัฒนธรรมอันดีของท้องถิ่น
๓. ส่งเสริมการป้องกันโรค การรักษาพยาบาลและบริการความรู้ด้านสาธารณสุขมูลฐานแก่ประชาชน เพื่อให้ประชาชนมีสุขภาพอนามัยที่ดี
๔. ส่งเสริมให้ประชาชนมีความรู้เบื้องต้นเกี่ยวกับกฎหมายต่าง ๆ เพื่อประโยชน์ในการดำรงชีวิตและลดความขัดแย้ง
๕. พัฒนาระดับคุณภาพชีวิตของประชาชนในเขตองค์การบริหารส่วนตำบล ให้มีวิถีชีวิตความเป็นอยู่ที่ดีขึ้น
๖. ปรับปรุงและพัฒนาสถานที่พักผ่อน และสนามกีฬาให้เพียงพอกับความต้องการของประชาชน
๗. ส่งเสริมให้มีการอนุรักษ์วัฒนธรรม ประเพณี และสิ่งแวดล้อมที่ดี ให้คงอยู่สืบไป

การพัฒนาด้านการเมืองการบริหาร

๑. เสริมสร้างความมั่นคงและความปลอดภัยในชีวิตและทรัพย์สินของประชาชนในเขตองค์การบริหารส่วนตำบล
๒. พัฒนาปรับปรุงการบริหารและการบริการ เพื่อให้การบริหารงานและการปฏิบัติงานขององค์การบริหารส่วนตำบลมีประสิทธิภาพ เอื้ออำนวยต่อการบริการ การสนองต่อความต้องการของประชาชน ตลอดจนเพื่อประชาสัมพันธ์เผยแพร่ผลงานและผลงานขององค์การบริหารส่วนตำบล
๓. พัฒนาการคลังองค์การบริหารส่วนตำบล เพื่อจัดหารายได้มาใช้ภายในกิจการขององค์การบริหารส่วนตำบล ด้วยการปรับปรุงแหล่งรายได้ วิธีหารายได้หรือวิธีจัดเก็บรายได้ เช่น ปรับปรุงระบบ
๔. เครื่องมือการจัดเก็บโดยการจัดทำระบบแผนที่ภาษีและทะเบียนทรัพย์สิน ใช้เป็นเครื่องมือในการจัดเก็บภาษีให้ทั่วถึงและเป็นธรรม
๕. ปรับปรุงและเพิ่มประสิทธิภาพการป้องกันและบรรเทาสาธารณภัย เพื่อที่จะเสริมสร้างมาตรการป้องกันภัยที่จะมีต่ออาคารบ้านเรือนและชีวิต ผู้คนที่อยู่อาศัยและบรรเทาความเดือดร้อน ทั้งนี้เพื่อป้องกันการสูญเสียในด้านเศรษฐกิจ และขวัญกำลังใจของประชาชน โดยจัดหาเครื่องมือ เครื่องใช้ดับเพลิง จัดฝึกอบรมทวนการปฏิบัติของเจ้าหน้าที่ และจัดอบรมอาสาสมัครป้องกันภัยฝ่ายพลเรือน (อปพร.) เพื่อที่ประชาชนจะได้มีความรู้เบื้องต้นเกี่ยวกับการป้องกันและระงับภัย อีกทั้งเป็นกำลังสำรองและกำลังเสริมของทางราชการ

การพัฒนาด้านทรัพยากรธรรมชาติและสิ่งแวดล้อม

๑. เร่งพัฒนาและปรับปรุงบ้านชุมชนให้สวยงาม มีความเป็นระเบียบเรียบร้อยเพื่ออนุรักษ์ทรัพยากรธรรมชาติและสิ่งแวดล้อมของชุมชนให้น่าอยู่ยิ่งขึ้น
๒. ส่งเสริมให้มีการจัดสิ่งแวดล้อมชุมชน เพื่อพัฒนาคุณภาพชีวิตด้านสุขอนามัยแก่ประชาชนทั่วไป โดยเฉพาะผู้ด้อยโอกาสและปรับปรุงคุณภาพของประชาชนให้ดีขึ้น
๓. พัฒนาและอนุรักษ์ แหล่งน้ำและทรัพยากรธรรมชาติ

๒.๓ เป้าประสงค์

- เพื่อให้บรรลุวิสัยทัศน์ที่กำหนดไว้ จึงกำหนดเป้าประสงค์หลัก ดังนี้
๑. ประชาชนมีสุขภาพดีกันถ้วนหน้า
 ๒. ประชาชนมีอาชีพ มีรายได้ สามารถเลี้ยงตัวเองได้ โดยนำหลักเศรษฐกิจพอเพียงมาดำเนินชีวิต
 ๓. กลุ่มต่างๆ ในท้องถิ่น มีความเข้มแข็งมีภูมิคุ้มกันที่ดีในสังคม เป็นพลังในการพัฒนา ด้านต่างๆ อย่างมีประสิทธิภาพ
 ๔. ขนบธรรมเนียมประเพณี และวัฒนธรรม และหลักศาสนาเข้ามานำชีวิตของประชาชนในท้องถิ่น
 ๕. โครงสร้างพื้นฐาน เส้นทางคมนาคมต่างๆ เอื้อต่อการอยู่อาศัย เป็นท้องถิ่นที่น่าอยู่
 ๖. ประชาชนในท้องถิ่นมีส่วนร่วมในการบริหารตนเองอย่างแท้จริง
 ๗. ภาคราชการมีความพร้อมต่อการพัฒนาท่ามกลางความเปลี่ยนแปลงของสังคมโลก

๒.๔

ยุทธศาสตร์การพัฒนา	ตัวชี้วัด
๑. ยุทธศาสตร์สร้างสังคมแห่งการเรียนรู้และสังคมแห่งวัฒนธรรม	๑. จำนวนเด็กและเยาวชนโดยเฉลี่ยที่เข้ามามีส่วนร่วมในการจัดโครงการประเพณีและวัฒนธรรมต่าง ๆ ต่อปี
	๒. จำนวนครั้งต่อปีเด็กและเยาวชนมีส่วนร่วมโดยการจัดกิจกรรมสร้างสรรค์สังคม
	๓. จำนวนโครงการ/กิจกรรมเพื่อส่งเสริมพัฒนาทางการศึกษา
	๔. จำนวนโครงการ/กิจกรรมเพื่อส่งเสริมพัฒนาทางการกีฬาและนันทนาการ
๒. ยุทธศาสตร์การด้านส่งเสริมให้เป็นแหล่งผลิตและจำหน่ายสินค้าเกษตรอินทรีย์	๑. ร้อยละของประชาชนชนภาคแรงงาน นอกฤดูการเกษตรมีงานทำ
	๒. จำนวนโครงการ/กิจกรรมในการฝึกอบรมอาชีพ
๓. ยุทธศาสตร์การพัฒนาด้านสร้างชุมชนเข้มแข็ง การพัฒนาคนและสังคมที่มีคุณภาพ	๑. ร้อยละของคุณภาพชีวิตของประชาชนดีขึ้น
	๒. ร้อยละของประชาชนเดินทางสะดวก
	๓. ร้อยละของครัวเรือนมีน้ำอุปโภค-บริโภค
	๔. จำนวนโครงการ/กิจกรรม เพื่อส่งเสริมพัฒนาการด้านสาธารณสุขมูลฐาน
	๕. จำนวนโครงการ/กิจกรรม เพื่อส่งเสริมพัฒนาการด้านสุขภาพและอนามัย
	๖. กิจกรรมส่งเสริมฝึกอบรมอาชีพ
๔. ยุทธศาสตร์การพัฒนาด้านเสริมสร้างเศรษฐกิจเพื่อชุมชน	๑. จำนวนโครงการ/กิจกรรมเพื่อส่งเสริมพัฒนาสินค้า OTOP และสถานที่ท่องเที่ยวภายในตำบล
	๒. จำนวนโครงการ/กิจกรรมเพื่อส่งเสริมจัดแสดงสินค้าและจำหน่ายผลิตภัณฑ์สินค้าประจำตำบล
	๓. จำนวนโครงการ/กิจกรรมส่งเสริมสนับสนุนศูนย์เรียนรู้เศรษฐกิจพอเพียง
	๔. โครงการ/กิจกรรมอันเนื่องมาจากพระราชดำริ
	๕. กิจกรรมอนุรักษ์สมุนไพร
๕. ยุทธศาสตร์การพัฒนาด้านการบริหารจัดการและการอนุรักษ์ทรัพยากรธรรมชาติและสิ่งแวดล้อม	๑. จำนวนกิจกรรมส่งเสริมอนุรักษ์ฟื้นฟูทรัพยากรธรรมชาติและสิ่งแวดล้อม
	๒. กิจกรรมพัฒนาศักยภาพแกนนำเครือข่ายขยะ
	๓. จำนวนกิจกรรมการบริหารจัดการขยะในชุมชน
๖. ยุทธศาสตร์การพัฒนาด้านการบริหารจัดการบ้านเมืองที่ดีและพัฒนาบุคลากร	๑. จำนวนบุคลากรที่เข้าร่วมโครงการพัฒนาตนเอง
	๒. มาตรการควบคุมการเบิกจ่ายเงินตามข้อบัญญัติงบประมาณฯ
	๓. กิจกรรมประชาสัมพันธ์การจัดเก็บรายได้
	๔. ร้อยละความพึงพอใจของประชาชนต่อการดำเนินงานในการพัฒนาท้องถิ่น

๒.๕ คำเป้าหมาย

๑. องค์การบริหารส่วนตำบล จัดให้มีโครงการป้องกันและควบคุมโรคติดต่อต่าง ๆ และโครงการส่งเสริมสุขภาพอนามัย ปีละ ๕ โครงการ

๒. องค์การบริหารส่วนตำบล จัดให้มีโครงสร้างพื้นฐานในด้านต่างๆ เพื่อให้บริการประชาชนได้ปีละ ๑๕ โครงการ

๓. องค์การบริหารส่วนตำบลจัดทำโครงการส่งเสริมด้านเศรษฐกิจ เพื่อให้ประชาชนในท้องถิ่นมีรายได้เพิ่มขึ้นและพึ่งตนเองได้มากขึ้น ปีละ ๒ โครงการ

๔. จำนวนผู้สูงอายุ ผู้พิการ และประชาชนโดยทั่วไปที่มีสิทธิและลงทะเบียนกับองค์การบริหารส่วนตำบลเพื่อขอรับสิทธิได้รับบริการอย่างทั่วถึงทุกคน ๑๐๐ เปอร์เซ็นต์

๕. ประชาชนในเขตองค์การบริหารส่วนตำบล มีความรู้และเข้ามามีส่วนร่วมในการศาสนา ศิลปวัฒนธรรมประเพณีและกีฬาเพื่อขึ้นร้อยละ ๑๐ ต่อปี

๖. จำนวนครัวเรือนในตำบลหนองสิม สามารถบริหารจัดการขยะได้ด้วยตนเองเพิ่มขึ้นร้อยละ ๒๐ ครัวเรือนต่อปี

๗. ประชาชนผู้ประสบสาธารณภัยมีความพึงพอใจในการแก้ไขปัญหาความเดือดร้อน ร้อยละ ๘๕

๘. องค์การบริหารส่วนตำบลตำบลหนองสิม มีผลการปฏิบัติงานที่มีประสิทธิภาพ ร้อยละ ๘๕

๒.๖ กลยุทธ์

๑. พัฒนาสุขภาพอนามัยในท้องถิ่น
๒. พัฒนารายได้ของประชาชนในท้องถิ่น รวมทั้งแก้ไขปัญหาความยากจน
๓. พัฒนากลุ่มพลังเครือข่ายต่างๆ ในสังคมให้เข้มแข็ง
๔. บำรุงรักษาขนบธรรมเนียมประเพณีวัฒนธรรมในท้องถิ่น รวมทั้งพัฒนาคนให้ตระหนักในวัฒนธรรมแบบไทยๆ
๕. พัฒนาโครงสร้างพื้นฐานและพัฒนาท้องถิ่นให้เป็นท้องถิ่นที่น่าอยู่
๖. พัฒนาเส้นทางคมนาคมภายในหมู่บ้าน และที่เชื่อมต่อระหว่างหมู่บ้านให้มีความสะดวกและปลอดภัย
๗. พัฒนาคมนในสังคมให้มีความพร้อมต่อการพัฒนาด้านต่างๆ และมีจิตสำนึกรับผิดชอบต่อสังคม

๒.๗ จุดยืนทางยุทธศาสตร์

องค์การบริหารส่วนตำบลหนองสิม ให้ความสำคัญต่อการดำเนินการแก้ไขปัญหาความเดือดร้อน และการพัฒนาคุณภาพชีวิตของประชาชนในพื้นที่ด้านต่าง ๆ โดยเฉพาะการปรับปรุง พื้นฟูพัฒนาการจัดบริการสาธารณะ หรือโครงสร้างพื้นฐาน ซึ่งถือว่าเป็นภารกิจหลักขององค์กรปกครองส่วนท้องถิ่นตลอดจนการพัฒนาด้านการศึกษา อันเป็นรากฐานสำคัญต่อการพัฒนาคน พัฒนาประเทศให้มีคุณภาพสูงการพัฒนาที่ยั่งยืน ควบคู่ไปกับการพัฒนาด้านสังคม เศรษฐกิจ สภาพแวดล้อมต่าง ๆ ที่เกี่ยวข้องโดยตรงกับชีวิตความเป็นอยู่ของประชาชน โดยยึดหลักการมีส่วนร่วม ความสอดคล้องกับนโยบายรัฐบาลและแผนพัฒนาระดับต่าง ๆ รวมถึงการพิจารณาวิเคราะห์สภาพปัญหา ความต้องการของประชาชนและความพึงพอใจของประชาชนที่มีต่อการพัฒนา

องค์การบริหารส่วนตำบลหนองสิม จึงกำหนดจุดยืนทางยุทธศาสตร์พัฒนาไว้ ๖ ประเด็นยุทธศาสตร์ ดังนี้

- ยุทธศาสตร์ที่ ๑ สร้างสังคมแห่งการเรียนรู้และสังคมแห่งวัฒนธรรม
- ยุทธศาสตร์ที่ ๒ ส่งเสริมให้เป็นแหล่งผลิตและจำหน่ายสินค้าเกษตรอินทรีย์
- ยุทธศาสตร์ที่ ๓ การสร้างชุมชนเข้มแข็ง การพัฒนาคนและสังคมที่มีคุณภาพ
- ยุทธศาสตร์ที่ ๔ เสริมสร้างเศรษฐกิจเพื่อชุมชน
- ยุทธศาสตร์ที่ ๕ การบริหารจัดการและการอนุรักษ์ทรัพยากรธรรมชาติและสิ่งแวดล้อม
- ยุทธศาสตร์ที่ ๖ ด้านการเมืองการบริหารจัดการและการพัฒนาบุคลากร

๒.๘ ความเชื่อมโยงของยุทธศาสตร์ในภาพรวม

การจัดทำแผนพัฒนาท้องถิ่นสี่ปีขององค์การบริหารส่วนตำบลมีความเชื่อมโยงของยุทธศาสตร์ในภาพรวม ดังนี้

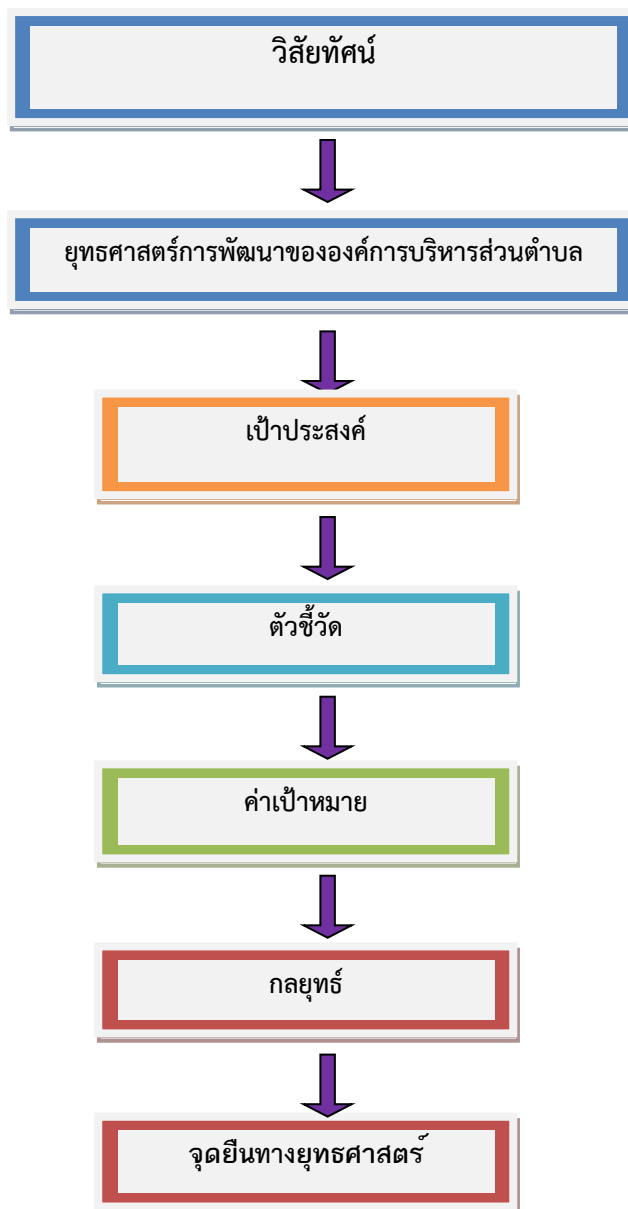

๓. การวิเคราะห์เพื่อพัฒนาท้องถิ่น

๓.๑ การวิเคราะห์กรอบจัดทำยุทธศาสตร์ขององค์กรปกครองส่วนท้องถิ่น

ผลการวิเคราะห์ศักยภาพเพื่อประเมินสถานการณ์การพัฒนาในปัจจุบันและโอกาสการพัฒนาในอนาคตของท้องถิ่นด้วยเทคนิค SWOT Analysis

การวิเคราะห์ศักยภาพขององค์กรโดยใช้เทคนิค SWOT Analysis เป็นการประเมินโดยวิเคราะห์ถึงโอกาสและภาวะคุกคามหรือข้อจำกัด อันเป็นสภาวะแวดล้อมภายนอกที่มีผลต่อการพัฒนาต่าง ๆ ของท้องถิ่น รวมทั้งการวิเคราะห์ จุดอ่อน จุดแข็งของท้องถิ่น อันเป็นสภาวะแวดล้อมภายในท้องถิ่น ซึ่งทั้งหมดเป็นการประเมินสถานภาพของท้องถิ่นในปัจจุบัน

จากการประเมินศักยภาพขององค์การบริหารส่วนตำบลหนองสิม อำเภอบรบือ จังหวัดมหาสารคาม โดยจากการประเมินศักยภาพขององค์การบริหารส่วนตำบลหนองสิม อำเภอบรบือ จังหวัดมหาสารคาม โดยเทคนิค SWOT Analysis ปรากฏว่ามีสถานภาพการพัฒนา ดังนี้

จุดแข็ง (Strengths: S)

- มีความได้เปรียบด้านแหล่งการเรียนรู้ที่มีจำนวนมากและความหลากหลายสาขาอาชีพในการนำไปใช้ประโยชน์
- มีแหล่งผลิตพืชเศรษฐกิจหลัก (ข้าว มันสำปะหลัง อ้อย ยางพารา) จำนวนมาก
- มีความได้เปรียบด้านระยะทางขนส่งระหว่างจังหวัด ประหยัด สะดวก รวดเร็ว
- มีแหล่งโบราณสถานเก่าแก่ที่สำคัญอายุนับพันปีเหมาะแก่การท่องเที่ยวเชิงพานิชย์และเชิงศึกษาวิจัย
- มีผลิตภัณฑ์ชุมชนที่มีชื่อเสียง(เสื่อกก) กลุ่มผลิตใหม่และผลิตภัณฑ์จากมันแกวจำนวนมาก

จุดอ่อน (Weaknesses: W)

- ประชาชนในท้องถิ่นขาดการเรียนรู้ ขาดคุณภาพ ขาดคุณธรรมและจริยธรรม
- ขาดการมีส่วนร่วมในการจัดการศึกษา และสร้างแหล่งการเรียนรู้ในท้องถิ่น
- ประชาชนในท้องถิ่น ยังไม่สามารถเข้าถึงการให้บริการสาธารณะได้อย่างทั่วถึง
- โครงสร้างพื้นฐานด้านคมนาคมขนส่ง และแหล่งน้ำขาดการดูแลรักษา
- ประชาชนในท้องถิ่น ยังขาดความเชื่อมั่นต่อประสิทธิภาพการทำงานขององค์กรปกครองส่วนท้องถิ่น

โอกาส (Opportunities: O)

- นโยบายการปฏิรูประบบการศึกษาในทุกระบบรวมถึงสถานศึกษาในสังกัดขององค์กรปกครองส่วนท้องถิ่น
- นโยบายการสนับสนุนและส่งเสริมปัจจัยการผลิตให้แก่เกษตรกร
- นโยบายการเพิ่มจำนวนแหล่งน้ำขนาดเล็กให้ครอบคลุมทุกพื้นที่
- นโยบายการพัฒนาโครงสร้างพื้นฐาน และระบบคมนาคมขนส่งให้มีความเชื่อมโยง

ภัยคุกคาม/ปัญหาอุปสรรค(Threats : T)

- ปัญหาจากภัยพิบัติทางธรรมชาติที่เกิดขึ้นเป็นประจำทุกปี (น้ำท่วม ภัยแล้ง ภัยหนาว)
- ปัญหาโรคติดต่อร้ายแรงจากพืช คนและสัตว์ ที่มีการพัฒนาเปลี่ยนแปลงสายพันธุ์
- ปัญหาจากการเปลี่ยนแปลงทางวัฒนธรรมสังคม การเมือง อันเนื่องมาจากความก้าวหน้าทางเทคโนโลยีและการสื่อสารที่ไร้พรมแดน
- ปัญหาความผันผวนของเศรษฐกิจในระดับโลกที่ส่งผลกระทบต่อท้องถิ่น

● **ปัญหาความและต้องการ (Problems and needs)**

- พัฒนาคุณภาพทางการศึกษาและการเรียนรู้ทั้งระบบและการศึกษาทางเลือก
- พัฒนาปรับปรุงโครงสร้างพื้นฐานด้านคมนาคมขนส่งและแหล่งน้ำสาธารณะ
- พัฒนาปรับปรุงโครงสร้างพื้นฐานด้านคมนาคมขนส่งและแหล่งน้ำสาธารณะ
- ยกระดับคุณภาพชีวิต และลดความเหลื่อมล้ำทางสังคม
- สร้างเครือข่ายและประสานความร่วมมือระหว่างภาคส่วน
- พัฒนาศักยภาพและการบริหารจัดการท้องถิ่นให้มีประสิทธิภาพ

● **สรุปปัญหาและประเด็นปัญหาที่สำคัญ (Important Issues)**

๑. ปัญหาด้านการศึกษาในท้องถิ่น เป็นจังหวัดที่มีปัญหาด้านการจัดการศึกษาในท้องถิ่น ทั้งนี้เนื่องจากมีสถานศึกษาในสังกัดองค์กรปกครองส่วนท้องถิ่นเป็นจำนวนมาก (สังกัดองค์การบริหารส่วนจังหวัด ๒๐ แห่ง) ทำให้มีอัตราส่วนของบุคลากรครูต่อจำนวนนักเรียนไม่เหมาะสมและเพียงพอ ทั้งยังขาดประสิทธิภาพในการบริหารจัดการคุณภาพการศึกษาในท้องถิ่นให้มีความเชื่อมโยงและความพร้อม โดยเฉพาะการเตรียมการรองรับประชาคมเศรษฐกิจอาเซียน นอกจากนี้ประชาชนในท้องถิ่นบางส่วนยังไม่สามารถเข้าถึงช่องทางการบริการทางการศึกษาหรือเข้าถึงแหล่งเรียนรู้ในท้องถิ่นได้อย่างทั่วถึง

๒. ปัญหาความยากจน พบว่ามีครัวเรือนยากจน ดูจากรายได้เฉลี่ยต่อคนต่อปีค่อนข้างน้อย เนื่องจากประชาชนขาดรายได้ เพราะรายได้หลักสำคัญของประชาชนคือ รายได้จากภาคเกษตรกรรมซึ่งสาเหตุมาจากปัจจัยหลายประการ เช่น สภาพภูมิประเทศ หรือปัจจัยการผลิตไม่เอื้ออำนวยต่อการเกษตร สภาพดินเค็ม การบริหารจัดการ ในระบบชลประทานยังไม่ครอบคลุมพื้นที่การเกษตร ปัญหาต้นทุนการผลิตค่อนข้างสูง ราคาสินค้าเกษตรตกต่ำ เป็นต้น

๓. ปัญหาด้านสังคม ปัญหาการว่างงานในอัตราที่สูงเป็นปัจจัยที่เอื้อต่อการเกิดปัญหาหลายด้าน เช่นปัญหาอาชญากรรม การพนัน การมั่วสุม การแพร่ระบาดของยาเสพติด และอาจส่งผลกระทบต่อด้านอื่นๆ เช่น ด้านคุณธรรม จริยธรรม และวัฒนธรรมที่ดีงามของท้องถิ่น ทำให้สังคม ชุมชนขาดความเข้มแข็ง นอกจากนี้ยังมีปัญหาบ้างเล็กน้อย เกี่ยวกับการจัดบริการ และการเข้าถึงบริการสาธารณะจากหน่วยงานภาครัฐให้แก่ผู้ด้อยโอกาสทางสังคม เช่น ผู้สูงอายุหรือคนพิการ ที่ยังได้รับการบริการไม่ทั่วถึงและเป็นธรรม

๔. ปัญหาแรงงาน พบว่าส่วนใหญ่เป็นแรงงานที่ไร้ฝีมือตามมาตรฐานของกรมแรงงาน ปัญหาแรงงานอพยพ มักเกิดในช่วงฤดูหลังการเก็บเกี่ยว โดยจะมีการเคลื่อนย้ายแรงงานหรืออพยพแรงงานเพื่อเดินทางเข้าไปทำงานในกรุงเทพฯหรือต่างจังหวัด ซึ่งจะมีทั้งในภาคเกษตรกรรม ภาคอุตสาหกรรม ภาคการประมง และปัจจุบันเริ่มประสบปัญหาแรงงานต่างด้าว (แรงงานแฝง)

๕. ปัญหาด้านโครงสร้างพื้นฐาน จังหวัดมหาสารคามเป็นจังหวัดที่ยังขาดการผสมผสานในการติดต่อค้าขายหรือตอบสนองความต้องการของประชาชน กล่าวคือ ขาดความพร้อมในระบบขนส่งหรือโลจิสติกส์ รวมถึงขาดการจัดทำโครงข่ายเชื่อมโยงถนนและแหล่งน้ำในท้องถิ่นให้มีความครบถ้วนสมบูรณ์ ซึ่งน่าจะเป็นปัจจัยที่สำคัญ ที่ส่งผลกระทบต่อการยกระดับคุณภาพชีวิตของประชาชนในท้องถิ่น การติดต่อค้าขายในภาคธุรกิจ กระบวนการผลิตในภาคการเกษตร ตลอดจนเชื่อมโยงกับประชาคมเศรษฐกิจอาเซียนที่กำลังจะเกิดขึ้น

๖. ปัญหาทรัพยากรธรรมชาติเสื่อมโทรม จังหวัดมหาสารคาม จะประสบปัญหาเกี่ยวกับดินเป็นอย่างยิ่ง โดยเฉพาะปัญหาคุณภาพดินตกต่ำ และการแพร่กระจายของดินเค็ม ส่งผลเสียต่อพื้นที่การเกษตร นอกจากนี้ยังมีปัญหาสิ่งแวดล้อมที่ขาดการบริหารจัดการอย่างเป็นระบบ เช่น สถานที่ทิ้งขยะ การกำจัดขยะหรือ สถานที่บำบัดขยะ การทิ้ง ของเสียจากโรงงานอุตสาหกรรม บ้านเรือน ชุมชน เป็นต้น

๗. ปัญหาความรุนแรงของภัยพิบัติทางธรรมชาติ จังหวัดมหาสารคามมักจะประสบปัญหาอุทกภัยเป็นประจำทุกปีในเขตเมืองและพื้นที่เกษตรกรรม โดยเฉพาะพื้นที่ใกล้บริเวณลุ่มน้ำชี และปัญหาภัยแล้ง ซึ่งทำให้ประชาชนได้รับความเดือดร้อนทั้งในด้านน้ำสำหรับอุปโภค บริโภค รวมถึงผลผลิตทางการเกษตร ส่วนใหญ่มักเกิดในเขตพื้นที่ไม่มีแหล่งเก็บกักน้ำหรือแม่น้ำไหลผ่าน นอกจากนี้ ยังมีปัญหาเกี่ยวกับบวตภัยในบางพื้นที่เพิ่มขึ้นอีกด้วย

๘. ปัญหาประสิทธิภาพการทำงานขององค์กรปกครองส่วนท้องถิ่น การขาดความน่าเชื่อถือ และเป็นที่ยอมรับจากประชาชนที่มีต่อองค์กร และขาดการบูรณาการระหว่างองค์กรปกครองส่วนท้องถิ่นและหน่วยงานอื่น เพื่อการทำงานให้เกิดประสิทธิภาพสูงสุดต่อการพัฒนาในภาพรวมของจังหวัด

● **ประเด็นความต้องการในอนาคตเพื่อนำไปสู่การกำหนดวิสัยทัศน์ (Needs in the Future to vision)**

- ยกระดับการศึกษาในท้องถิ่น ให้มีความก้าวหน้า ทันสมัย พร้อมทั้งสร้างเครือข่ายเชื่อมโยงแหล่งเรียนรู้ทางการศึกษาในท้องถิ่นให้ครอบคลุมทั่วถึงและพอเพียง

- ส่งเสริมการมีงานทำและเพิ่มรายได้ของประชาชนในท้องถิ่น พร้อมทั้งสร้างความเข้มแข็งของชุมชน ผู้นำชุมชน ให้มีความรอบรู้เท่าทันต่อการเปลี่ยนแปลงของประชาคมโลก

- พัฒนาประสิทธิภาพขององค์กรปกครองส่วนท้องถิ่นให้เป็นหน่วยงานหลักในการขับเคลื่อนการพัฒนาจังหวัดและสามารถบูรณาการร่วมกับหน่วยงานในจังหวัดได้อย่างมีประสิทธิภาพ

๓.๒ การประเมินสถานการณ์สภาพแวดล้อมภายนอกที่เกี่ยวข้อง

การวิเคราะห์ศักยภาพเพื่อประเมินสถานการณ์การพัฒนาในปัจจุบันและโอกาสการพัฒนาในอนาคตขององค์การบริหารส่วนตำบลหนองสิม ด้วยเทคนิค SWOT Analysis (จุดแข็ง จุดอ่อน โอกาส และอุปสรรค)

๑. ด้านการศึกษา ศาสนา และวัฒนธรรม

จุดแข็ง(Strenghts)	จุดอ่อน(Weskness)
๑.เป็นภารกิจ/อำนาจหน้าที่ตามกฎหมายของ อปท.	๑.ประกาศคณะกรรมการกระจายอำนาจให้แก่อปท.ไม่เอื้อต่อการดำเนินงาน
๒.องค์กรมีความพร้อมในการดำเนินงานด้านการศึกษา	
ศาสนาและวัฒนธรรม	
๓.ผู้บริหารให้ความสำคัญในการพัฒนาคุณภาพการศึกษาให้ได้มาตรฐาน	

โอกาส(Opportunity)	อุปสรรค(Threats)
๑.แผนพัฒนาเศรษฐกิจและสังคมแห่งชาติ ฉบับที่ ๑๒ ให้ความสำคัญ	๑.บุคลากรด้านการศึกษายังไม่เพียงพอ
๒.ตามรัฐธรรมนูญกำหนดให้เรียนฟรี ๑๒ ปี	๒.โรงเรียนขาดแคลนสื่อเทคโนโลยีสารสนเทศ สื่อการสอน และวัสดุทางการศึกษาที่มีประสิทธิภาพ
	๓.ผู้ปกครองยังมีค่านิยมส่งบุตรหลานเข้าโรงเรียนที่มีชื่อเสียง
	๔.ขาดความต่อเนื่องในการส่งเสริมการสืบทอดวัฒนธรรมประเพณีท้องถิ่น
	๕.สภาพเศรษฐกิจปัจจุบันส่งผลต่อการศึกษาของเยาวชน

๒. ด้านเศรษฐกิจ

จุดแข็ง(Strenghts)	จุดอ่อน(Weskness)
๑.ผู้บริหารท้องถิ่นให้ความสำคัญ	๑.ขาดบุคลากรที่มีความรู้ความสามารถในการบริหารงานด้านเศรษฐกิจ และการพัฒนาอาชีพด้านต่าง ๆ
โอกาส(Opportunity)	อุปสรรค(Threats)
๑.เป็นนโยบายที่รัฐบาลให้ความสำคัญ	๑.ค่าครองชีพที่สูงขึ้น
๒.การเกษตรเป็นสาขาการผลิตที่สำคัญของจังหวัด	๒.เทคโนโลยีสมัยใหม่ราคาแพง
๓.พื้นที่อุดมสมบูรณ์ เหมาะแก่การทำเกษตร	๓.ราคาผลผลิตทางการเกษตรตกต่ำ แต่ต้นทุนการผลิตสูง
๔.การคมนาคมขนส่งสะดวก	๔.การใช้สารเคมีในการเกษตร
	๕.ขาดการรวมกลุ่มของเกษตรกร การมีส่วนร่วมของชุมชนเป็นลักษณะต่างคนต่างทำ

๓. ด้านสังคม

จุดแข็ง(Strenghts)	จุดอ่อน(Weskness)
๑.ผู้บริหารให้ความสำคัญ	๑.ประกาศคณะกรรมการกระจายอำนาจให้แก่อปท.ไม่เอื้อต่อการดำเนินงาน
๒.เป็นภารกิจ/อำนาจหน้าที่ตามกฎหมายของ อปท.	
๓.ปีงบประมาณในการดำเนินการ	

โอกาส(Opportunity)	อุปสรรค(Threats)
๑.การกีฬา	๑.การกีฬา
-รัฐส่งเสริมกีฬาและการออกกำลังกาย	-ขาดพื้นที่สาธารณะในการเล่นกีฬา
๒.ยาเสพติด	-ขาดอุปกรณ์ในการเล่นกีฬา
-รัฐบาลให้ความสำคัญในการแก้ไขปัญหาเสพติด	-ขาดผู้มีความรู้ความสามารถเฉพาะด้านนากรให้คำแนะนำอย่างถูกวิธี
-มีแหล่งบำบัดฟื้นฟูทุกโรงพยาบาล	๒.ยาเสพติด
๓.สังคมสงเคราะห์	-มีผู้เสพติด ลักลอบการจำหน่าย
-นโยบายกระจายอำนาจสู่ท้องถิ่น	-ความเข้มแข็งของสถาบันครอบครัว
๔.ความปลอดภัยในชีวิตและทรัพย์สิน	-ความเจริญทางวัตถุ/ค่านิยมในสังคมปัจจุบัน
-ในตำบลมีสายตรวจและอปพร.คอยดูแลความปลอดภัย	๓.สังคมสงเคราะห์
๕.สาธารณสุข	-ขาดโอกาสเข้าถึงบริการ
-มีโรงพยาบาลของรัฐขนาดกลาง ประจำอำเภอ	-ไม่รู้สิทธิของตนเองในการขอรับความช่วยเหลือ
-มีอาสาสมัครสาธารณสุขของหมู่บ้าน	-จำนวนผู้สูงอายุที่เพิ่มขึ้นในสังคม
-ประชาชนให้ความสำคัญด้านสาธารณสุขมากขึ้น	๔.ความปลอดภัยในชีวิตและทรัพย์สิน
	-เจ้าหน้าที่ไม่เพียงพอและดูแลไม่ทั่วถึง
	๕.สาธารณสุข
	-โรคติดต่อต่าง ๆ ตามฤดูกาล เช่น ไข้เลือดออก

๔. ด้านบริการสาธารณะ

จุดแข็ง(Strenghts)	จุดอ่อน(Weskness)
๑.ผู้บริหารให้ความสำคัญ	๑.มีงบประมาณในการพัฒนาไม่เพียงพอต่อ
๒.เป็นภารกิจ/อำนาจหน้าที่ตามกฎหมายของ อปท.	ความต้องการของประชาชน

โอกาส(Opportunity)	อุปสรรค(Threats)
๑.เป็นนโยบายที่ยุทธศาสตร์จังหวัดให้ความสำคัญ	๑.ถนนในตำบลยังไม่ได้รับการพัฒนาให้ได้มาตรฐาน
	๒.การบรรทุกน้ำหนักเกินและไม่ปฏิบัติตามกฎหมายจราจร

๕. ด้านสิ่งแวดล้อม

จุดแข็ง(Strenghts)	จุดอ่อน(Weskness)
๑.ผู้บริหารให้ความสำคัญ	๑.ประกาศคณะกรรมการกระจายอำนาจให้แก่ อปท.ไม่เอื้อต่อการดำเนินงาน
๒.เป็นภารกิจ/อำนาจหน้าที่ตามกฎหมายของ อปท.	

โอกาส(Opportunity)	อุปสรรค(Threats)
๑.เป็นนโยบายที่ยุทธศาสตร์จังหวัดให้ความสำคัญ	๑.แม่น้ำคลองมีวัชพืช และเน่าเสียบ่อยครั้ง
๒.เป็นพื้นที่ราบลุ่มและทรัพยากรธรรมชาติอุดมสมบูรณ์	๒.ประชาชนขาดจิตสำนึกในการดูแลรักษา สิ่งแวดล้อม

๖. ด้านการบริหารจัดการที่ดี

จุดแข็ง(Strenghts)	จุดอ่อน(Weskness)
๑.ผู้บริหารให้ความสำคัญ	๑.ระเบียบกฎหมายที่เกี่ยวข้องมีจำนวน และมีการ ปรับเปลี่ยนบ่อยครั้ง ทำให้การปฏิบัติงานยุ่งยาก ขึ้น
๒.เป็นภารกิจ/อำนาจหน้าที่ตามกฎหมายของ อปท.	
๓.มีการรับฟังความคิดเห็นของทุกภาคส่วน	

โอกาส(Opportunity)	อุปสรรค(Threats)
๑.เป็นนโยบายที่ยุทธศาสตร์จังหวัดให้ความสำคัญ	๑.ประชาชนขาดความเข้าใจในการทำงานของภาค ราชการ และยังไม่ให้ความร่วมมือด้านการมีส่วน ร่วมในการพัฒนาท้องถิ่น
๒.เป็นพื้นที่ราบลุ่มและทรัพยากรธรรมชาติอุดมสมบูรณ์	

แผนผังยุทธศาสตร์(Strategic map)

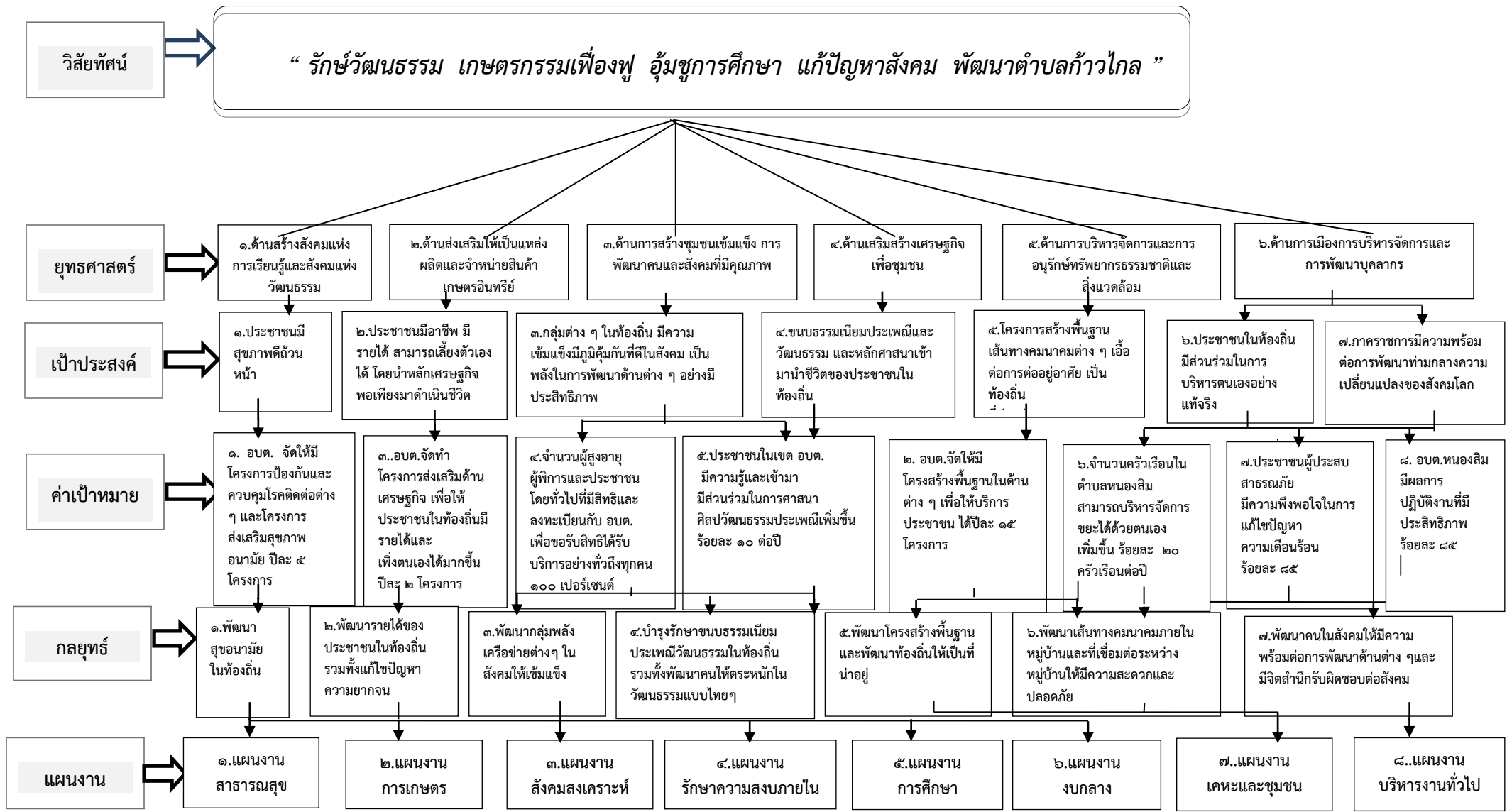

ส่วนที่ ๓

การนำแผนพัฒนาท้องถิ่นไปสู่การปฏิบัติ

๑. ยุทธศาสตร์การพัฒนาและแผนงาน

ที่	ยุทธศาสตร์	ด้าน	แผนงาน	หน่วยงาน รับผิดชอบหลัก	หน่วยงาน สนับสนุน
๑	ยุทธศาสตร์การสังคมแห่ง การเรียนรู้และสังคม วัฒนธรรม	ด้านบริการชุมชน และสังคม	แผนงานการศึกษา	กองการศึกษา	องค์การบริหารส่วนตำบลหนองลิ้ม
๒	ยุทธศาสตร์ส่งเสริมให้เป็น แหล่งผลิตและจำหน่าย สินค้าเกษตร	ด้านการเศรษฐกิจ	แผนงานการเกษตร	กองเกษตร	
๓	ยุทธศาสตร์การสร้าง ชุมชนเข้มแข็ง การพัฒนา คนและสังคมที่มีคุณภาพ	ด้านบริหารงาน ทั่วไป	แผนงานบริหารงานทั่วไป	สำนักปลัด	
		ด้านบริหารงาน ทั่วไป	แผนงานรักษา ความสงบภายใน	สำนักปลัด	
		ด้านบริการชุมชน และสังคม	แผนงานเคหะและชุมชน	กองช่าง	
		ด้านบริการชุมชน และสังคม	แผนงานอุตสาหกรรม และการโยธา	กองช่าง	
		ด้านบริการชุมชน และสังคม	แผนงานสาธารณสุข	กองสาธารณสุข	
		ด้านบริการชุมชน และสังคม	แผนงานสังคมสงเคราะห์	กองสวัสดิการ สังคม	
		ด้านงบกลาง	แผนงานงบกลาง	กองสวัสดิการ สังคม	
๔	ยุทธศาสตร์เสริมสร้าง เศรษฐกิจเพื่อชุมชน	ด้านบริการชุมชน และสังคม	แผนงานสังคมสงเคราะห์	กองสวัสดิการ สังคม	
		ด้านเศรษฐกิจ	แผนงานเกษตร	กองเกษตร	
๕	ยุทธศาสตร์การบริหาร จัดการและการอนุรักษ์ ทรัพยากรธรรมชาติและ สิ่งแวดล้อม	ด้านเศรษฐกิจ	แผนงานการเกษตร	กองเกษตร	
		ด้านบริการชุมชน และสังคม	แผนงานสาธารณสุข	กองสาธารณสุข	
๖	ยุทธศาสตร์ด้านการเมือง การบริหารจัดการและ พัฒนาบุคลากร	ด้านบริหารงาน ทั่วไป	แผนงานบริหารงานทั่วไป	สำนักปลัด	
			แผนงานบริหารงานทั่วไป : งานบริหารงานคลัง	กองคลัง	
รวม	๖ ยุทธศาสตร์	๕ ด้าน	๑๐ แผนงาน	๖ สำนัก/กอง	

๒. บัญชีโครงการพัฒนาท้องถิ่น

รายละเอียดโครงการพัฒนา
แผนพัฒนาท้องถิ่น (พ.ศ. ๒๕๖๖ - ๒๕๗๐)

ผ.๐๒

องค์การบริหารส่วนตำบลหนองลิ้ม อำเภอบรบือ จังหวัดมหาสารคาม

ก. ยุทธศาสตร์จังหวัดที่ ๓ ส่งเสริมและพัฒนาการจัดการศึกษาเพื่อยกระดับการเป็นศูนย์กลางบริการทางการศึกษาและวัฒนธรรมของภาคตะวันออกเฉียงเหนือ

ข. ยุทธศาสตร์การพัฒนาของ อปท.ในเขตจังหวัดที่ ๓ การพัฒนาโครงสร้างการผลิตและสร้างความมั่นคงทางเศรษฐกิจในท้องถิ่น

๑. ยุทธศาสตร์สร้างสังคมแห่งการเรียนรู้และสังคมแห่งวัฒนธรรม

๑.๑ แผนงานการศึกษา : งานบริหารงานทั่วไปเกี่ยวกับการศึกษา (แนวทางที่ ๑ การอนุรักษ์ พัฒนา ส่งเสริม ศาสนา วัฒนธรรม จารีตประเพณีและภูมิปัญญาท้องถิ่น)

ที่	โครงการ	วัตถุประสงค์	เป้าหมาย (ผลผลิตของโครงการ)	งบประมาณและที่มา					ตัวชี้วัด (KPI)	ผลลัพธ์ที่คาดว่าจะได้รับ	หน่วยงาน รับผิดชอบ
				๒๕๖๖ (บาท)	๒๕๖๗ (บาท)	๒๕๖๘ (บาท)	๒๕๖๙ (บาท)	๒๕๗๐ (บาท)			
๑	โครงการจัดงานสืบสานจารีตประเพณีวัฒนธรรมท้องถิ่นและงานพิธีทางศาสนา	เพื่ออนุรักษ์ประเพณีอันดีงามของท้องถิ่นให้คงอยู่สืบไป	งานประเพณีฮีต ๑๒ ลอง ๑๔ ตลอดทั้งปี	๔๐,๐๐๐	๔๐,๐๐๐	๔๐,๐๐๐	๔๐,๐๐๐	๔๐,๐๐๐	ร้อยละ ๘๐ ผู้ที่เข้าร่วมโครงการ	อนุรักษ์ประเพณีอันดีงามให้ท้องถิ่นให้คงอยู่สืบไป	กองการศึกษา
๒	โครงการสืบสานประเพณีวันลอยกระทง	เพื่ออนุรักษ์ประเพณีอันดีงามของท้องถิ่นให้คงอยู่สืบไป	กิจกรรมประเพณีลอยกระทง	๒๐,๐๐๐	๒๐,๐๐๐	๕๐,๐๐๐	๕๐,๐๐๐	๕๐,๐๐๐	ร้อยละ ๘๐ ผู้ที่เข้าร่วมโครงการ	อนุรักษ์ประเพณีลอยกระทงให้คงอยู่สืบไป	กองการศึกษา
๓	โครงการทำนุบำรุงศาสนาความสะอาดลานวัด ลานบุญลานปัญญา	เพื่อทำนุบำรุงศาสนา และส่งเสริมคุณค่าทางจิตใจในการดำรงชีวิตที่มีคุณธรรม	กิจกรรมทำนุบำรุงศาสนา	๑๐,๐๐๐	๑๐,๐๐๐	๑๐,๐๐๐	๑๐,๐๐๐	๑๐,๐๐๐	ร้อยละ ๘๐ ผู้ที่เข้าร่วมโครงการ	เจ้าหน้าที่และประชาชนดำรงชีวิตที่มีคุณธรรม	กองการศึกษา
๔	โครงการฝึกอบรมคุณธรรมจริยธรรม	เพื่อฝึกอบรมคุณธรรมจริยธรรมการบริหาร	กิจกรรมอบรมคุณธรรมจริยธรรมควบคู่กับการบริหารบุคลากรทางการศึกษา	๑๕,๐๐๐	๑๕,๐๐๐	๑๕,๐๐๐	๑๕,๐๐๐	๑๕,๐๐๐	ร้อยละ ๘๐ ผู้ที่เข้าร่วมโครงการ	บุคลากรได้รับความรู้ มีคุณธรรมจริยธรรมในการบริหารการสอน	กองการศึกษา
๕	โครงการพัฒนาผู้ประกอบการวิชาชีพครูที่สังกัดศูนย์พัฒนาเด็กเล็กของ อปท.	เพื่อพัฒนาผู้ประกอบการวิชาชีพครูที่สังกัดศูนย์พัฒนาเด็กเล็กของ อปท.	กิจกรรมพัฒนาผู้ประกอบการวิชาชีพครูของ อปท.	๒๐,๐๐๐	๒๐,๐๐๐	๒๐,๐๐๐	๒๐,๐๐๐	๒๐,๐๐๐	ร้อยละ ๘๐ ผู้ที่เข้าร่วมโครงการ	ครูที่สังกัด ศพด. ของ อปท.ได้รับการพัฒนาวิชาชีพครู	กองการศึกษา
๖	โครงการส่งเสริมพัฒนาศักยภาพบุคลากรทางการศึกษา	เพื่อให้เพิ่มประสิทธิภาพในการปฏิบัติงานของบุคลากรทางการศึกษา	กิจกรรมอบรมบุคลากรทางการศึกษา	๒๕,๐๐๐	๒๕,๐๐๐	๒๕,๐๐๐	๒๕,๐๐๐	๒๕,๐๐๐	ร้อยละ ๘๐ ผู้ที่เข้าร่วมโครงการ	นำความรู้มาพัฒนาการเรียนการสอนให้มีประสิทธิภาพมากขึ้น	กองการศึกษา
รวม				๑๑๐,๐๐๐	๑๑๐,๐๐๐	๑๑๐,๐๐๐	๑๑๐,๐๐๐	๑๑๐,๐๐๐	-	-	-

ก. ยุทธศาสตร์จังหวัดที่ ๓ ส่งเสริมและพัฒนาการจัดการศึกษาเพื่อยกระดับการเป็นศูนย์กลางบริการทางการศึกษาและวัฒนธรรมของภาคตะวันออกเฉียงเหนือ

ข. ยุทธศาสตร์การพัฒนาของ อปท. ในเขตจังหวัดที่ ๓ การพัฒนาโครงสร้างการผลิตและสร้างความมั่นคงทางเศรษฐกิจในท้องถิ่น

๑. ยุทธศาสตร์สร้างสังคมแห่งการเรียนรู้และสังคมแห่งวัฒนธรรม

๑.๒ แผนงานการศึกษา : งานระดับก่อนวัยเรียนและประถมศึกษา (แนวทางที่ ๒ สนับสนุนและส่งเสริมการศึกษา ของประชาชนในท้องถิ่น ตลอดจนการสนับสนุนการเรียนรู้ตลอดชีวิตที่สอดคล้อง

กับวิถีชีวิตในแต่ละท้องถิ่น)

ที่	โครงการ	วัตถุประสงค์	เป้าหมาย (ผลผลิตของโครงการ)	งบประมาณและที่มา					ตัวชี้วัด (KPI)	ผลลัพธ์ที่คาดว่าจะได้รับ	หน่วยงาน รับผิดชอบ
				๒๕๖๖ (บาท)	๒๕๖๗ (บาท)	๒๕๖๘ (บาท)	๒๕๖๙ (บาท)	๒๕๗๐ (บาท)			
๑	ค่าอาหารเสริม(นม)	เพื่อจ่ายเป็นค่าอาหารเสริม(นม)ให้แก่โรงเรียน สพฐ และศูนย์พัฒนาเด็กเล็ก	รร.บ้านหนองสิม รร.บ้านพงโพด รร.บ้านหนองโดนหอกลอง ศพด.วัดสมสนุก ศพด.วัดพงโพด	๖๗๐,๐๐๐	๖๗๐,๐๐๐	๖๗๕,๐๐๐	๖๗๕,๐๐๐	๖๗๕,๐๐๐	จำนวนเด็ก นร. ที่ได้รับ อาหารเสริม(นม)	นักเรียนมีร่างกายที่ แข็งแรงและสมบูรณ์	กองการศึกษา
๒	โครงการสนับสนุนค่าใช้จ่าย การบริหารสถานศึกษา "อาหารกลางวัน"	เพื่อจ่ายเป็นค่าอาหาร กลางวันให้แก่ศูนย์พัฒนา เด็กเล็กสังกัด อบต.หนองสิม	ศพด.วัดสมสนุก ศพด.วัดพงโพด	๔๒๐,๐๐๐	๔๒๐,๐๐๐	๔๓๐,๐๐๐	๔๓๐,๐๐๐	๔๓,๐๐๐	จำนวนเด็ก นร. ที่ได้รับ อาหารกลางวัน	เด็กได้รับอาหารที่มี คุณภาพถูกหลัก โภชนาการ	กองการศึกษา
๓	โครงการอบรมจัดทำแผน การประเมินคุณภาพจัดการศึกษา ศูนย์พัฒนาเด็กเล็ก	เพื่อให้ระบบการสอนมี ประสิทธิภาพซึ่งจะส่งผล ให้เด็กเล็กมีพัฒนาการที่ดีขึ้น	จัดการศึกษาให้มี คุณภาพได้มาตรฐาน	๕,๐๐๐	๕,๐๐๐	๑๐,๐๐๐	๑๐,๐๐๐	๑๐,๐๐๐	ระบบจัดกิจกรรม การเรียนรู้	มีระบบการจัด กิจกรรมการเรียนรู้ พัฒนาระบบการบริหาร	กองการศึกษา
๔	โครงการสนับสนุนค่าใช้จ่าย ในการบริหารสถานศึกษา (ค่าใช้จ่ายในการจัดการศึกษา สำหรับศูนย์พัฒนาเด็กเล็ก)	เพื่อเป็นค่าใช้จ่ายในการ จัดการศึกษาของศูนย์ พัฒนาเด็กเล็กในสังกัด อบต.หนองสิม	ค่าหนังสือเรียน, ค่าอุปกรณ์การเรียน , ค่าเครื่องแบบนักเรียน, ค่ากิจกรรมพัฒนาผู้เรียน	๙๒,๐๐๐	๙๒,๐๐๐	๙๓,๐๐๐	๙๓,๐๐๐	๙๓,๐๐๐	ศพด.ได้รับจัดสรร เป็นค่าใช้จ่าย ในการจัดการศึกษา	ศพด.ในสังกัด อบต. หนองสิม ได้รับจัดสรร ค่าใช้จ่ายในการจัดการ ศึกษา	กองการศึกษา

ที่	โครงการ	วัตถุประสงค์	เป้าหมาย (ผลผลิตของโครงการ)	งบประมาณและที่มา					ตัวชี้วัด (KPI)	ผลลัพธ์ที่คาดว่าจะได้รับ	หน่วยงาน รับผิดชอบ
				๒๕๖๖ (บาท)	๒๕๖๗ (บาท)	๒๕๖๘ (บาท)	๒๕๖๙ (บาท)	๒๕๗๐ (บาท)			
๕	โครงการสนับสนุนค่าใช้จ่ายในการบริหารสถานศึกษา (ค่าจัดการเรียนการสอน)	เพื่อจ่ายเป็นค่าจัดการเรียนการสอนให้แก่ศูนย์พัฒนาเด็กเล็กในสังกัด อบต.หนองสิม	สื่อการเรียนการสอน วัสดุการศึกษาและ เครื่องเล่นพัฒนาการเด็ก	๑๔๐,๐๐๐	๑๔๐,๐๐๐	๑๕๐,๐๐๐	๑๕๐,๐๐๐	๑๕๐,๐๐๐	ศพด.ได้รับจัดสรรเป็นค่าจัดการเรียนการสอน	ศพด.ในสังกัด อบต.หนองสิม ได้รับการสนับสนุนค่าจัดการเรียนการสอน	กองการศึกษา
๖	อุดหนุนโครงการค่าอาหารกลางวันสำหรับนักเรียนในโรงเรียนในเขตพื้นที่ตำบลหนองสิม	เพื่อจ่ายอุดหนุนค่าอาหารกลางวันสำหรับนักเรียนโรงเรียน(สพฐ.)ในเขตพื้นที่ตำบลหนองสิม	รร.บ้านหนองสิม รร.บ้านพงโพด รร.บ้านหนองโดนหอกลอง	๑,๒๐๐,๐๐๐	๑,๒๐๐,๐๐๐	๑,๒๐๐,๐๐๐	๑,๒๐๐,๐๐๐	๑,๒๐๐,๐๐๐	จำนวนเด็ก นร. ที่ได้รับอาหารกลางวัน	เด็กได้รับอาหารที่มีคุณภาพถูกหลักโภชนาการ	กองการศึกษา
๗	โครงการปัจฉิมนิเทศ	เพื่อจัดกิจกรรมปัจฉิมนิเทศของศพด.ในสังกัด อบต.หนองสิม	กิจกรรม ปัจฉิมนิเทศ	๕,๐๐๐	๕,๐๐๐	๕,๐๐๐	๕,๐๐๐	๕,๐๐๐	ร้อยละ ๘๐ ผู้ที่เข้าร่วมโครงการ	กิจกรรม ปัจฉิมนิเทศ นำความรู้มาพัฒนางาน	กองการศึกษา
๘	โครงการเฝ้าระวังโภชนาการและส่งเสริมพัฒนาการเด็ก	เพื่อเฝ้าระวังโภชนาการและส่งเสริมพัฒนาการเด็ก	เด็กเล็ก ศพด. ได้รับการดูแล ด้านโภชนาการและพัฒนาการ	๕,๐๐๐	๕,๐๐๐	๕,๐๐๐	๕,๐๐๐	๕,๐๐๐	ร้อยละ ๘๐ ผู้ที่เข้าร่วมโครงการ	เด็กได้รับการเฝ้าระวังโภชนาการและส่งเสริมพัฒนาการ	กองการศึกษา
๙	โครงการหนุนย้อยฟันสวยสุขภาพฟันดี	เพื่อส่งเสริมสุขภาพปากและฟันให้สะอาด	กิจกรรมส่งเสริมสุขภาพปากและฟัน	๑๐,๐๐๐	๑๐,๐๐๐	๑๐,๐๐๐	๑๐,๐๐๐	๑๐,๐๐๐	ร้อยละ ๘๐ ผู้ที่เข้าร่วมโครงการ	เด็กมีสุขภาพปากและฟันที่สะอาดและแข็งแรง	กองการศึกษา
รวม				๒,๕๔๗,๐๐๐	๒,๕๔๗,๐๐๐	๒,๕๔๗,๐๐๐	๒,๕๔๗,๐๐๐	๒,๕๔๗,๐๐๐	-	-	

ก. ยุทธศาสตร์จังหวัดที่ ๓ ส่งเสริมและพัฒนาการจัดการศึกษาเพื่อยกระดับการเป็นศูนย์กลางบริการทางการศึกษาและวัฒนธรรมของภาคตะวันออกเฉียงเหนือ

ข. ยุทธศาสตร์การพัฒนาของ อปท. ในเขตจังหวัดที่ ๓ การพัฒนาโครงสร้างการผลิตและสร้างความมั่นคงทางเศรษฐกิจในท้องถิ่น

๑. ยุทธศาสตร์สร้างสังคมแห่งการเรียนรู้และสังคมแห่งวัฒนธรรม

๑.๓ แผนงานการศึกษา : งานบริหารงานทั่วไปเกี่ยวกับการศึกษา (แนวทางที่ ๓ เสริมสร้างเด็ก เยาวชนเพื่อให้เกิดกระบวนการเรียนรู้ตลอดชีวิต โดยการพัฒนาความรู้คู่คุณธรรม จริยธรรม

เริ่มตั้งแต่แรกเกิด และให้ความสำคัญแก่การสร้างสภาพแวดล้อมที่เหมาะสม ครอบคลุมรอบอนุ ปลูกฝังความรู้ให้ทันต่อการเปลี่ยนแปลงทางเศรษฐกิจและสังคม

ที่	โครงการ	วัตถุประสงค์	เป้าหมาย (ผลผลิตของโครงการ)	งบประมาณและที่มา					ตัวชี้วัด (KPI)	ผลลัพธ์ที่คาดว่าจะได้รับ	หน่วยงาน รับผิดชอบ
				๒๕๖๖ (บาท)	๒๕๖๗ (บาท)	๒๕๖๘ (บาท)	๒๕๖๙ (บาท)	๒๕๗๐ (บาท)			
๑	โครงการจัดงานวันเด็กแห่งชาติ	เพื่อส่งเสริมให้เด็กได้แสดงความสามารถและกล้าแสดงออกในทางที่ถูกต้อง	กิจกรรมงานวันเด็กแห่งชาติ	๕๐,๐๐๐	๕๐,๐๐๐	๕๐,๐๐๐	๕๐,๐๐๐	๕๐,๐๐๐	ร้อยละ ๙๐ ผู้ที่เข้าร่วมโครงการ	เด็กได้กล้าแสดงความสามารถและกล้าแสดงออกในทางที่ถูกต้อง	กองการศึกษา
๒	โครงการโตไปไม่โกง	เพื่อปลูกฝังความซื่อสัตย์สุจริตให้กับเด็กและเยาวชน	กิจกรรมโตไปไม่โกง	๑๐,๐๐๐	๑๐,๐๐๐	๑๐,๐๐๐	๑๐,๐๐๐	๑๐,๐๐๐	ร้อยละ ๙๐ ผู้ที่เข้าร่วมโครงการ	เด็กและเยาวชนได้รับการปลูกฝังความซื่อสัตย์และสุจริต	กองการศึกษา
๓	โครงการสร้างภูมิคุ้มกันทางสังคมให้เด็กและเยาวชน	เพื่อสร้างภูมิคุ้มกันทางสังคมให้กับเด็กและเยาวชน	กิจกรรมสร้างภูมิคุ้มกันทางสังคม	๑๐,๐๐๐	๑๐,๐๐๐	๑๐,๐๐๐	๑๐,๐๐๐	๑๐,๐๐๐	ร้อยละ ๘๐ ผู้ที่เข้าร่วมโครงการ	เด็กและเยาวชนได้รับการภูมิคุ้มกันทางสังคม	กองการศึกษา
๔	โครงการอบรมรณรงค์ป้องกันเด็กจมน้ำ	เพื่อป้องกันเด็กจมน้ำและการปฐมพยาบาลที่ถูกต้อง	กิจกรรมป้องกันการจมน้ำ	๑๕,๐๐๐	๑๕,๐๐๐	๑๕,๐๐๐	๑๕,๐๐๐	๑๕,๐๐๐	ร้อยละ ๘๐ ผู้ที่เข้าร่วมโครงการ	เด็กรู้จักวิธีการป้องกันและปฐมพยาบาลการจมน้ำที่ถูกต้อง	กองการศึกษา
๕	โครงการส่งเสริมความปลอดภัยในการสวมหมวกนิรภัยของเด็กปฐมวัยและผู้ปกครองในศูนย์พัฒนาเด็กเล็ก สังกัดองค์การบริหารส่วนตำบลหนองสิม	เพื่อป้องกันการเกิดอุบัติเหตุที่จะเกิดขึ้นกับเด็กปฐมวัยและผู้ปกครอง	กิจกรรมรณรงค์การสวมหมวกนิรภัย	๑๐,๐๐๐	๑๐,๐๐๐	๑๐,๐๐๐	๑๐,๐๐๐	๑๐,๐๐๐	ร้อยละ ๙๐ ของผู้เข้าร่วมโครงการ	เด็กปฐมวัยและผู้ปกครองสวมใส่หมวกนิรภัย	กองการศึกษา
รวม				๙๕,๐๐๐	๙๕,๐๐๐	๙๕,๐๐๐	๙๕,๐๐๐	๙๕,๐๐๐	-	-	-

ก. ยุทธศาสตร์จังหวัดที่ ๑ ปรับโครงสร้างการผลิตด้านการเกษตรให้เอื้อต่อการผลิตสินค้าเกษตรและอาหารคุณภาพ

ข. ยุทธศาสตร์การพัฒนาของ อปท.ในเขตจังหวัดที่ ๓ การพัฒนาโครงสร้างการผลิตและสร้างความมั่นคงทางเศรษฐกิจในท้องถิ่น

๒. ยุทธศาสตร์ส่งเสริมให้เป็นแหล่งผลิตและจำหน่ายสินค้าเกษตรอินทรีย์

๒.๑ แผนงานการเกษตร : งานส่งเสริมการเกษตร(แนวทางที่ ๑ ปรับปรุงและพัฒนาปัจจัยพื้นฐานการผลิต ไปสู่การผลิตที่เป็นเกษตรอินทรีย์ชีวภาพ การเกษตรที่ปลอดภัยจากสารพิษ การเกษตรไร้สารพิษ และการใช้พลังงานทดแทน (ก๊าซชีวภาพ)

ที่	โครงการ	วัตถุประสงค์	เป้าหมาย (ผลผลิตของโครงการ)	งบประมาณและที่มา					ตัวชี้วัด (KPI)	ผลลัพธ์ที่คาดว่าจะได้รับ	หน่วยงาน รับผิดชอบ
				๒๕๖๖ (บาท)	๒๕๖๗ (บาท)	๒๕๖๘ (บาท)	๒๕๖๙ (บาท)	๒๕๗๐ (บาท)			
๑	โครงการส่งเสริมการเกษตร โดยการจัดซื้อปุ๋ยชีวภาพ และสารกำจัดแมลง-ชีวภาพ	เพื่อส่งเสริมให้เกษตรกร ปลูกข้าวปลอดสารพิษ	สนับสนุน เกษตรกรปลูกข้าว ปลอดจากสารพิษ	๕,๐๐๐	๕,๐๐๐	๕,๐๐๐	๕,๐๐๐	๕,๐๐๐	ร้อยละ ๘๐ ผู้ที่เข้าร่วมโครงการ	สนับสนุน เกษตรกรปลูกข้าว ปลอดสารพิษ	กองส่งเสริม การเกษตร
๒	โครงการฝึกอบรมให้ ความรู้กลุ่มเกษตรกรอินทรีย์	เพื่อให้เกษตรกรมีความรู้ ความเข้าใจประกอบอาชีพ ตามแนวปรัชญาเศรษฐกิจ พอเพียง	เกษตรกร ในพื้นที่ ต.หนองลิ้ม	๕,๐๐๐	๕,๐๐๐	๕,๐๐๐	๕,๐๐๐	๕,๐๐๐	ร้อยละ ๘๐ ผู้ที่เข้าร่วมโครงการ	เกษตรกรมีความรู้ และความเข้าใจ ตามแนวทางปรัชญา เศรษฐกิจพอเพียง	กองส่งเสริม การเกษตร
รวม				๑๐,๐๐๐	๑๐,๐๐๐	๑๐,๐๐๐	๑๐,๐๐๐	๑๐,๐๐๐	-	-	-

ก. ยุทธศาสตร์จังหวัดที่ ๔ พัฒนาคุณภาพชีวิตของประชาชนสู่สังคมเอื้ออาทรและสมานฉันท์

ข. ยุทธศาสตร์การพัฒนาของ อปท. ในเขตจังหวัดที่ ๒ การสร้างความเข้มแข็งของสังคมและชุมชนในท้องถิ่น

๓. ยุทธศาสตร์การสร้างชุมชนเข้มแข็ง การพัฒนาคนและสังคมที่มีคุณภาพ

๓.๑ แผนงานบริหารงานทั่วไป : แผนงานบริหารงานทั่วไป (แนวทางการที่ ๑ พัฒนาและเสริมสร้างความเข้มแข็งขององค์กรชุมชนทุกระดับรวมทั้งการสร้างและพัฒนาเครือข่ายทางสังคมในท้องถิ่น)

ที่	โครงการ	วัตถุประสงค์	เป้าหมาย (ผลผลิตของโครงการ)	งบประมาณและที่มา					ตัวชี้วัด (KPI)	ผลลัพธ์ที่คาดว่าจะได้รับ	หน่วยงาน รับผิดชอบ
				๒๕๖๖ (บาท)	๒๕๖๗ (บาท)	๒๕๖๘ (บาท)	๒๕๖๙ (บาท)	๒๕๗๐ (บาท)			
๑	โครงการปกป้องเทิดทูนสถาบันของชาติหรือโครงการสนองนโยบายเร่งด่วนของรัฐบาล	เพื่อแสดงออกถึงความจงรักภักดีต่อสถาบันพระมหากษัตริย์/สนองนโยบายเร่งด่วนของรัฐบาล	กิจกรรมที่แสดงออกถึงความจงรักภักดีฯ	๓๐,๐๐๐	๓๐,๐๐๐	๓๐,๐๐๐	๓๐,๐๐๐	๓๐,๐๐๐	จำนวนครั้งของกิจกรรม	แสดงออกถึงความจงรักภักดีต่อสถาบันพระมหากษัตริย์/สนองนโยบายเร่งด่วนของรัฐบาล	สำนักปลัด
๒	โครงการจัดงานวันท้องถิ่นไทย	เพื่อให้ผู้บริหาร ส.อบต. เจ้าหน้าที่เข้าร่วมงานวันท้องถิ่นไทย	กิจกรรมจัดงานวันท้องถิ่นไทย	๑๐,๐๐๐	๑๐,๐๐๐	๑๐,๐๐๐	๑๐,๐๐๐	๑๐,๐๐๐	ร้อยละ ๘๐ ผู้ที่เข้าร่วมโครงการ	ผู้บริหาร ส.อบต. เจ้าหน้าที่ได้เข้าร่วมงานวันท้องถิ่นไทย	สำนักปลัด
๓	ค่าใช้จ่ายในการสอบแนวเขตที่สาธารณะตำบลหนองลิ้ม	เพื่อเป็นค่าใช้จ่ายในการสอบแนวเขตที่สาธารณะ ต.หนองลิ้ม	ค่าใช้จ่ายในการสอบแนวเขตที่สาธารณะ ต.หนองลิ้ม	๕,๐๐๐	๕,๐๐๐	๕,๐๐๐	๕,๐๐๐	๕,๐๐๐	จำนวนค่าใช้จ่ายในการสอบแนวเขตที่สาธารณะ	เป็นค่าใช้จ่ายในการสอบแนวเขตที่สาธารณะ	สำนักปลัด
๔	อุดหนุนโครงการจัดงานรัฐพิธีต่าง ๆ	เพื่อจ่ายเงินอุดหนุนโครงการจัดงานรัฐพิธีต่าง ๆ	อุดหนุนโครงการรัฐพิธีต่าง ๆ อำเภอบรบือ	๑๐,๐๐๐	๑๐,๐๐๐	๑๐,๐๐๐	๑๐,๐๐๐	๑๐,๐๐๐	งบประมาณที่อุดหนุนโครงการ	จ่ายเงินอุดหนุนโครงการรัฐพิธี	สำนักปลัด
๕	อุดหนุนโครงการจัดงานประเพณีมันแกวเงินล้านและของดีอำเภอบรบือ	เพื่อจ่ายเงินอุดหนุนโครงการจัดงานประเพณีมันแกวเงินล้านฯ	อุดหนุนโครงการจัดงานประเพณีมันแกวเงินล้านฯ อำเภอบรบือ	๓๐,๐๐๐	๓๐,๐๐๐	๓๐,๐๐๐	๓๐,๐๐๐	๓๐,๐๐๐	งบประมาณที่อุดหนุนโครงการ	จ่ายเงินอุดหนุนโครงการจัดงานประเพณีมันแกวเงินล้านฯ	สำนักปลัด
๖	อุดหนุนโครงการศูนย์ปฏิบัติการร่วมการช่วยเหลือประชาชนขององค์กรปกครองส่วนท้องถิ่น (สถานที่กลาง) อำเภอบรบือ	เพื่อจ่ายเงินอุดหนุนโครงการศูนย์ปฏิบัติการร่วมช่วยเหลือประชาชน	อุดหนุนโครงการศูนย์ปฏิบัติการร่วมช่วยเหลือประชาชนอำเภอบรบือ	๒๐,๐๐๐	๒๐,๐๐๐	๒๐,๐๐๐	๒๐,๐๐๐	๒๐,๐๐๐	งบประมาณที่อุดหนุนโครงการ	จ่ายเงินอุดหนุนโครงการศูนย์ปฏิบัติการร่วมช่วยเหลือประชาชน	สำนักปลัด
รวม				๑๐๕,๐๐๐	๑๐๕,๐๐๐	๑๐๕,๐๐๐	๑๐๕,๐๐๐	๑๐๕,๐๐๐	-	-	-

ก. ยุทธศาสตร์จังหวัดที่ ๔ พัฒนาคุณภาพชีวิตของประชาชนสู่สังคมเอื้ออาทรและสมานฉันท์

ข. ยุทธศาสตร์การพัฒนาของ อปท.ในเขตจังหวัดที่ ๒ การสร้างความเข้มแข็งของสังคมและชุมชนในท้องถิ่น

๓. ยุทธศาสตร์การสร้างชุมชนเข้มแข็ง การพัฒนาคนและสังคมที่มีคุณภาพ

๓.๒ แผนงานรักษาความสงบภายใน : งานบริหารงานทั่วไปเกี่ยวกับการรักษาความสงบภายใน (แนวทางที่ ๒ สร้างชุมชนน่าอยู่และสังคมที่สงบสุข ปลอดภัย)

ที่	โครงการ	วัตถุประสงค์	เป้าหมาย (ผลผลิตของโครงการ)	งบประมาณและที่มา					ตัวชี้วัด (KPI)	ผลลัพธ์ที่คาดว่าจะได้รับ	หน่วยงาน รับผิดชอบ	
				๒๕๖๖ (บาท)	๒๕๖๗ (บาท)	๒๕๖๘ (บาท)	๒๕๖๙ (บาท)	๒๕๗๐ (บาท)				
๑	โครงการฝึกอบรมทบทวน อปพร.	เพื่อให้ผู้เข้าอบรมมีความรู้	ฝึกอบรม อปพร	๑๕๐,๐๐๐	๑๕๐,๐๐๐	๑๕๐,๐๐๐	๑๕๐,๐๐๐	๑๕๐,๐๐๐	ร้อยละ ๘๐	ผู้ผ่านการอบรม	สำนักปลัด	
๒	จัดตั้งศูนย์การเรียนรู้สาธารณสุข	เพื่อจัดตั้งศูนย์การเรียนรู้	จัดตั้งศูนย์การเรียนรู้	๕๐,๐๐๐	๕๐,๐๐๐	๕๐,๐๐๐	๕๐,๐๐๐	๕๐,๐๐๐	ผู้เข้าร่วมโครงการ	ช่วยเหลือประชาชนเบื้องต้นได้	สำนักปลัด	
๓	โครงการป้องกันและลดอุบัติเหตุทางถนนช่วงเทศกาลปีใหม่และเทศกาลสงกรานต์	เพื่อบริการประชาชนและลดอุบัติเหตุในช่วงเทศกาล	ตั้งจุดตรวจ บริการประชาชน	๕๐,๐๐๐	๕๐,๐๐๐	๕๐,๐๐๐	๕๐,๐๐๐	๕๐,๐๐๐	จำนวนครั้งของ ผู้มารับบริการ	สาธารณสุข ๑ แห่ง ประชาชนได้รับ การบริการและ	สำนักปลัด	
๔	โครงการเฝ้าระวังป้องกันไฟฟ้า	เพื่อป้องกันปัญหาการเกิด	ฝึกอบรมป้องกันไฟ	๒๐,๐๐๐	๒๐,๐๐๐	๒๐,๐๐๐	๒๐,๐๐๐	๒๐,๐๐๐	ร้อยละ ๘๐	ผู้เข้ารับการอบรม	สำนักปลัด	
๕	โครงการฝึกอบรมให้ความรู้เกี่ยวกับ	เพื่อฝึกอบรมให้สามารถช่วย	ฝึกอบรม	๒๐,๐๐๐	๒๐,๐๐๐	๒๐,๐๐๐	๒๐,๐๐๐	๒๐,๐๐๐	ร้อยละ ๘๐	ประชาชนได้รับ	สำนักปลัด	
๖	โครงการรณรงค์ป้องกันและ	เพื่อป้องกันและแก้ไขปัญห	รณรงค์ป้องกัน	๑๐,๐๐๐	๑๐,๐๐๐	๑๐,๐๐๐	๑๐,๐๐๐	๑๐,๐๐๐	ร้อยละ ๘๐	ประชาชนได้รับ	สำนักปลัด	
๗	โครงการฝึกอบรมชุดปฏิบัติการ	เพื่อฝึกอบรมจิตอาสา	กิจกรรมฝึกอบรม	๕๐,๐๐๐	๕๐,๐๐๐	๕๐,๐๐๐	๕๐,๐๐๐	๕๐,๐๐๐	ร้อยละ ๘๐	ผู้ผ่านการอบรม	สำนักปลัด	
	จิตอาสาภัยพิบัติประจำ	พระราชทาน ๙๐๔ วปร.	จิตอาสาพระราชทานฯ							ผู้เข้าร่วมโครงการ	สามารถปฏิบัติหน้าที่	
	องค์กรปกครองส่วนท้องถิ่น	ให้ความรู้ความชำนาญการจัดการภัยพิบัติ									ช่วยเหลือเจ้าพนักงานป้องกันฯ และบรรเทาสาธารณภัยได้	
รวม				๓๕๐,๐๐๐	๓๕๐,๐๐๐	๓๕๐,๐๐๐	๓๕๐,๐๐๐	๓๕๐,๐๐๐	-	-	-	

ก. ยุทธศาสตร์จังหวัดที่ ๔ พัฒนาคุณภาพชีวิตของประชาชนสู่สังคมเอื้ออาทรและสมานฉันท์

ข. ยุทธศาสตร์การพัฒนาของ อปท.ในเขตจังหวัดที่ ๒ การสร้างความเข้มแข็งของสังคมและชุมชนในท้องถิ่น

๓. ยุทธศาสตร์การสร้างชุมชนเข้มแข็ง การพัฒนาคนและสังคมที่มีคุณภาพ

๓.๓ แผนงานอุตสาหกรรมและโยธา : งานบริหารงานทั่วไปเกี่ยวกับเคหะและชุมชน (แนวทางที่ ๒ สร้างชุมชนน่าอยู่และสังคมที่สงบสุข ปลอดภัย)

ที่	โครงการ	วัตถุประสงค์	เป้าหมาย (ผลผลิตของโครงการ)	งบประมาณและที่มา					ตัวชี้วัด (KPI)	ผลลัพธ์ที่คาดว่าจะได้รับ	หน่วยงาน รับผิดชอบ
				๒๕๖๖ (บาท)	๒๕๖๗ (บาท)	๒๕๖๘ (บาท)	๒๕๖๙ (บาท)	๒๕๗๐ (บาท)			
๑	โครงการปรับปรุง ซ่อมแซม ต่อเติมศาลากลางบ้านหนองสิมใหญ่ หมู่ที่ ๑	เพื่อปรับปรุง ซ่อมแซม ต่อเติมศาลากลางบ้าน ม.๑	รายละเอียดตาม แบบแปลน อปท.	๓๐๐,๐๐๐	-	-	-	-	รายการที่ปรับปรุง ซ่อมแซม ต่อเติม	ศาลากลางบ้าน หนองสิมใหญ่ ได้รับการปรับปรุง ซ่อมแซม และต่อเติม	กองช่าง
๒	โครงการร่องระบายน้ำ รูปตัวยู พร้อมฝापิด จากบ้านนางวิไล - สีแยกบ้านหนองสิมใหญ่ หมู่ที่ ๑	เพื่อรองรับการระบาย น้ำทิ้ง	กว้าง ๐.๔๕ ม. ลึก ๐.๔๐ ม.	๕๐๐,๐๐๐	-	-	-	-	จำนวน ร่องระบายน้ำ ที่เพิ่มขึ้น	มีทางระบายน้ำทิ้ง	กองช่าง
๓	โครงการร่องระบายน้ำ รูปตัวยู พร้อมฝापิด จากหน้าโรงเรียน บ้านหนองสิม ถึงหนองน้ำสาธารณะ(หนองผือ) บ้านหนองสิมใหญ่ หมู่ที่ ๑	เพื่อรองรับการระบาย น้ำทิ้ง	กว้าง ๐.๔๕ ม. ลึก ๐.๔๐ ม.	๕๐๐,๐๐๐	-	-	-	-	จำนวน ร่องระบายน้ำ ที่เพิ่มขึ้น	มีทางระบายน้ำทิ้ง	กองช่าง
๔	โครงการร่องระบายน้ำ รูปตัวยู พร้อมฝापิด จากบ้านนางลุน ถึงหนองน้ำสาธารณะ(หนองผือ) บ้านหนองสิมใหญ่ หมู่ที่ ๑	เพื่อรองรับการระบาย น้ำทิ้ง	กว้าง ๐.๔๕ ม. ลึก ๐.๔๐ ม.	-	๕๐๐,๐๐๐	-	-	-	จำนวน ร่องระบายน้ำ ที่เพิ่มขึ้น	มีทางระบายน้ำทิ้ง	กองช่าง
๕	โครงการติดตั้งเครื่องสูบน้ำด้วย พลังงานแสงอาทิตย์ โรงเรียนบ้านหนองสิม หมู่ที่ ๑	เพื่อดำเนินการติดตั้งเครื่อง สูบน้ำ	ชุดแผงเซลล์ แสงอาทิตย์	-	๑๗๘,๐๐๐	-	-	-	ชุดแผงเซลล์ แสงอาทิตย์	ลดค่ากระแสไฟฟ้า และเป็นการอนุรักษ์พลังงาน	กองช่าง
๖	โครงการติดตั้งเครื่องสูบน้ำด้วย พลังงานแสงอาทิตย์ ช่างวัดบ้านหนองสิมใหญ่ หมู่ที่ ๑	เพื่อดำเนินการติดตั้ง เครื่องสูบน้ำ	ชุดแผงเซลล์ แสงอาทิตย์	-	-	๑๗๘,๐๐๐	-	-	ชุดแผงเซลล์ แสงอาทิตย์	ลดค่ากระแสไฟฟ้า และเป็นการอนุรักษ์พลังงาน	กองช่าง

ที่	โครงการ	วัตถุประสงค์	เป้าหมาย (ผลผลิตของโครงการ)	งบประมาณและที่มา					ตัวชี้วัด	ผลลัพธ์ที่คาดว่าจะได้รับ	หน่วยงาน รับผิดชอบ
				๒๕๖๖	๒๕๖๗	๒๕๖๘	๒๕๖๙	๒๕๗๐			

๑๔	โครงการก่อสร้างถนนคอนกรีต บ้านศรีพิลา หมู่ที่ ๓ ซอยยายสุดจิต ทิพย์พิลา	เพื่อให้ประชาชนได้รับ ความสะดวกในการสัญจร	กว้าง ๓ ม. ยาว ๑๔๐ ม. หนา ๐.๑๕ ม.	๒๑๕,๐๐๐	-	-	-	-	พื้นที่ผิวจราจร	ประชาชนได้รับ ความสะดวก ในการสัญจร	กองช่าง
๑๕	โครงการก่อสร้างถนนคอนกรีต บ้านศรีพิลา หมู่ที่ ๓ ซอยตาด้วง นนถาซา	เพื่อให้ประชาชนได้รับ ความสะดวกในการสัญจร	กว้าง ๓ ม. ยาว ๒๕๐ ม. หนา ๐.๑๕ ม.	-	๓๘๔,๐๐๐	-	-	-	พื้นที่ผิวจราจร	ประชาชนได้รับ ความสะดวก ในการสัญจร	กองช่าง
๑๖	โครงการก่อสร้างถนนคอนกรีต บ้านศรีพิลา หมู่ที่ ๓ ซอยข้างบ้านอาจารย์ทวีศักดิ์ บัวแย้ม	เพื่อให้ประชาชนได้รับ ความสะดวกในการสัญจร	กว้าง ๓ ม. ยาว ๑๕๐ ม. หนา ๐.๑๕ ม.	-	๒๓๒,๐๐๐	-	-	-	พื้นที่ผิวจราจร	ประชาชนได้รับ ความสะดวก ในการสัญจร	กองช่าง
๑๗	โครงการก่อสร้างถนนคอนกรีต บ้านศรีพิลา หมู่ที่ ๓ ซอยครูสมมาส ฉายจิต	เพื่อให้ประชาชนได้รับ ความสะดวกในการสัญจร	กว้าง ๓ ม. ยาว ๗๒ ม. หนา ๐.๑๕ ม.	-	๑๑๒,๐๐๐	-	-	-	พื้นที่ผิวจราจร	ประชาชนได้รับ ความสะดวก ในการสัญจร	กองช่าง
๑๘	โครงการก่อสร้างถนนคอนกรีต ซอยนางนิยม ทุพรหม หมู่ที่ ๓	เพื่อให้ประชาชนได้รับ ความสะดวกในการสัญจร	กว้าง ๓ ม. ยาว ๑๒๐ ม. หนา ๐.๐๓ ม.	-	-	๑๘๔,๐๐๐	-	-	พื้นที่ผิวจราจร	ประชาชนได้รับ ความสะดวก ในการสัญจร	กองช่าง
๑๙	โครงการก่อสร้างถนนคอนกรีต บ้านศรีพิลา หมู่ที่ ๓ ซอยตาสนิท นนทวงศ์	เพื่อให้ประชาชนได้รับ ความสะดวกในการสัญจร	กว้าง ๓ ม. ยาว ๑๒๐ ม. หนา ๐.๐๕ ม. ไหล่ทางข้างละ ๐.๓๐ ม.	-	-	๑๘๔,๐๐๐	-	-	พื้นที่ผิวจราจร	ประชาชนได้รับ ความสะดวก ในการสัญจร	กองช่าง
๒๐	โครงการก่อสร้างถนนคอนกรีต บ้านศรีพิลา หมู่ที่ ๓ ซอยครูสมพิศ	เพื่อให้ประชาชนได้รับ ความสะดวกในการสัญจร	กว้าง ๓ ม. ยาว ๖๐ ม. หนา ๐.๑๕ ม.	-	-	๙๑,๐๐๐	-	-	พื้นที่ผิวจราจร	ประชาชนได้รับ ความสะดวก ในการสัญจร	กองช่าง

ที่	โครงการ	วัตถุประสงค์	เป้าหมาย (ผลผลิตของโครงการ)	งบประมาณและที่มา					ตัวชี้วัด (KPI)	ผลลัพธ์ที่คาดว่าจะได้รับ	หน่วยงาน รับผิดชอบ
				๒๕๖๖ (บาท)	๒๕๖๗ (บาท)	๒๕๖๘ (บาท)	๒๕๖๙ (บาท)	๒๕๗๐ (บาท)			
๒๑	โครงการติดตั้งไฟฟ้าแสงโซล่าเซลล์	เพื่อให้ประชาชนมีไฟฟ้า	รายละเอียด	-	-	-	๒๐๐,๐๐๐	-	ชุด	ประชาชน	กองช่าง

	หมู่ที่ ๓ จำนวน ๔ จุด (ซอยยายบุญ) จำนวน ๒ จุด (ซอยปลัดบุญสุข) จำนวน ๒ จุด (ซอยอาจารย์ไพฑูรย์)	สองสว่าง	ตามแบบ อบต.							แผงโซล่าเซลล์	มีไฟฟ้าส่องสว่าง	
๒๒	โครงการปรับปรุงเสริมผิว แอสฟัลท์ติกคอนกรีต บ้านศรีพิลา	เพื่อให้ประชาชนได้รับ ความสะดวกในการสัญจร	กว้าง ๔ ม. ยาว ๒๖๐ ม.	-	-	-	-	๔๐๘,๐๐๐	พื้นที่ผิวจราจร	ประชาชนได้รับ	กองช่าง	
๒๓	หมู่ที่ ๓ (ซอยทิพย์พิลา) โครงการปรับปรุงเสริมผิวแอสฟัลท์ติก แอสฟัลท์ติกคอนกรีต บ้านศรีพิลา	เพื่อให้ประชาชนได้รับ ความสะดวกในการสัญจร	กว้าง ๔ ม. ยาว ๒๗๐ ม.	-	-	-	-	๔๒๓,๐๐๐	พื้นที่ผิวจราจร	ประชาชนได้รับ	กองช่าง	
๒๔	หมู่ที่ ๓ ซอยประชาร่วมใจ โครงการปรับปรุงเสริมผิว แอสฟัลท์ติกคอนกรีต บ้านศรีพิลา	เพื่อให้ประชาชนได้รับ ความสะดวกในการสัญจร	กว้าง ๓ ม. ยาว ๒๖๐ ม.	-	-	-	-	๓๑๘,๐๐๐	พื้นที่ผิวจราจร	ประชาชนได้รับ	กองช่าง	
๒๕	หมู่ที่ ๓ ซอยบ้านผู้ช่วยมานิต บุญวิเศษ โครงการก่อสร้างถนนลาดยาง แอลฟัลติกส์ ซอยยายบุญศรี	เพื่อให้ประชาชนได้รับ ความสะดวกในการสัญจร	กว้าง ๔ ม. ยาว ๒๙๐ ม.	-	-	-	๕๒๒,๐๐๐	-	พื้นที่ผิวจราจร	ประชาชนได้รับ	กองช่าง	
๒๖	บ้านศรีพิลา หมู่ที่ ๓ โครงการก่อสร้างขั้วประตุมุมบ้าน บ้านศรีพิลา หมู่ที่ ๓	เพื่อเป็นสัญลักษณ์บอกถึง ที่ตั้งหมู่บ้าน	รายละเอียดตาม แบบแปลน อบต.	-	-	-	-	๕๐๐,๐๐๐	ขั้วประตุมุมบ้าน ๑ ขั้ว	มีสัญลักษณ์	กองช่าง	
๒๗	โครงการก่อสร้างถนนคอนกรีต เสริมเหล็ก บ้านหนองตาไถ้ หมู่ที่ ๔ ซอยตาเสริฐ	เพื่อให้ประชาชนได้รับ ความสะดวกในการสัญจร	กว้าง ๓ ม. ยาว ๒๐๐ ม. หนา ๐.๑๕ ม. ไหล่ทางข้างละ ๐.๕๐ ม.	๓๓๒,๐๐๐	-	-	-	-	พื้นที่ผิวจราจร	ประชาชนได้รับ	กองช่าง	

ที่	โครงการ	วัตถุประสงค์	เป้าหมาย (ผลผลิตของโครงการ)	งบประมาณและที่มา					ตัวชี้วัด (KPI)	ผลลัพธ์ที่คาดว่าจะได้รับ	หน่วยงาน รับผิดชอบ
				๒๕๖๖ (บาท)	๒๕๖๗ (บาท)	๒๕๖๘ (บาท)	๒๕๖๙ (บาท)	๒๕๗๐ (บาท)			
๒๘	โครงการก่อสร้างถนนคอนกรีต บ้านหนองตาไถ้ หมู่ที่ ๔	เพื่อให้ประชาชนได้รับ ความสะดวกในการสัญจร	กว้าง ๓ ม. ยาว ๓๐๐ ม.	๔๖๐,๐๐๐	-	-	-	-	พื้นที่ผิวจราจร	ประชาชนได้รับ	กองช่าง

๒๙	จากสามแยก - บ้านหนองสิม(ช่วงที่ ๒) โครงการก่อสร้างถนนคอนกรีตเสริมเหล็ก บ้านหนองตาไถ่ หมู่ที่ ๔	เพื่อให้ประชาชนได้รับความสะดวกในการสัญจร	หนา ๐.๑๕ ม. กว้าง ๓ ม. ยาว ๓๑๐ ม.	-	๕๑๔,๐๐๐	-	-	-	พื้นที่ผิวจราจร	ประชาชนได้รับความสะดวกในการสัญจร	กองช่าง
๓๐	โครงการก่อสร้างถนนคอนกรีตเสริมเหล็ก สี่แยกบ้านโกเฮง - พระใหญ่วัดป่าหนองตาไถ่ หมู่ที่ ๔	เพื่อให้ประชาชนได้รับความสะดวกในการสัญจร	หนา ๐.๑๕ ม. กว้าง ๓ ม. ยาว ๓๑๐ ม.	-	๔๗๖,๐๐๐	-	-	-	พื้นที่ผิวจราจร	ประชาชนได้รับความสะดวกในการสัญจร	กองช่าง
๓๑	โครงการก่อสร้างถนนคอนกรีตเสริมเหล็ก บ้านหนองตาไถ่ หมู่ที่ ๔ ซอยบ้านสวนริสอร์ท - บ้านศรีพิลา	เพื่อให้ประชาชนได้รับความสะดวกในการสัญจร	หนา ๐.๑๕ ม. กว้าง ๔ ม. ยาว ๒๔๓ ม.	-	-	๕๒๔,๐๐๐	-	-	พื้นที่ผิวจราจร	ประชาชนได้รับความสะดวกในการสัญจร	กองช่าง
๓๒	โครงการก่อสร้างถนนคอนกรีต หมู่ที่ ๔ ซอยกรุงไทย - บ้านศรีพิลา หมู่ที่ ๓	เพื่อให้ประชาชนได้รับความสะดวกในการสัญจร	หนา ๐.๑๕ ม. กว้าง ๔ ม. ยาว ๒๔๓ ม.	-	-	๔๙๗,๐๐๐	-	-	พื้นที่ผิวจราจร	ประชาชนได้รับความสะดวกในการสัญจร	กองช่าง
๓๓	โครงการก่อสร้างถนนคอนกรีตเสริมเหล็ก จากวัดป่าหนองตาไถ่ หมู่ที่ ๔ - บ้านหนองสิมน้อย	เพื่อให้ประชาชนได้รับความสะดวกในการสัญจร	หนา ๐.๑๕ ม. กว้าง ๔ ม. ยาว ๒๔๓ ม.	-	-	-	๔๙๗,๐๐๐	-	พื้นที่ผิวจราจร	ประชาชนได้รับความสะดวกในการสัญจร	กองช่าง
๓๔	โครงการก่อสร้างประปาหอดึงสูงแบบถังแชมเปญ บ้านหนองตาไถ่ หมู่ที่ ๔	เพื่อให้ประชาชนมีน้ำใช้อย่างเพียงพอ	ขนาด ๑๒ ลิบ.ม.	-	-	-	๖๙๙,๐๐๐	-	ระบบประปา	ประชาชนมีน้ำใช้อย่างเพียงพอ	กองช่าง

ที่	โครงการ	วัตถุประสงค์	เป้าหมาย (ผลผลิตของโครงการ)	งบประมาณและที่มา					ตัวชี้วัด (KPI)	ผลลัพธ์ที่คาดว่าจะได้รับ	หน่วยงานรับผิดชอบ
				๒๕๖๖ (บาท)	๒๕๖๗ (บาท)	๒๕๖๘ (บาท)	๒๕๖๙ (บาท)	๒๕๗๐ (บาท)			
๓๕	โครงการก่อสร้างถนนคอนกรีตเสริมเหล็ก ซอยนางสมใจ มธิศิริกุล บ้านพงโพด หมู่ที่ ๕	เพื่อให้ประชาชนได้รับความสะดวกในการสัญจร	กว้าง ๓ ม. ยาว ๒๐๐ ม. หนา ๐.๑๕ ม.	๓๐๗,๐๐๐	-	-	-	-	พื้นที่ผิวจราจร	ประชาชนได้รับความสะดวกในการสัญจร	กองช่าง

๓๖	โครงการก่อสร้างถนนคอนกรีตไปชุมหิน (ช่วงที่ ๒) ช่วงนางวันนวยอดทบทกร หมู่ที่ ๕	เพื่อให้ประชาชนได้รับความสะดวกในการสัญจร	กว้าง ๔ ม. ยาว ๓๐๐ ม. หนา ๐.๑๕ ม.	๖๑๔,๐๐๐	-	-	-	-	พื้นที่ผิวจราจร	ประชาชนได้รับความสะดวกในการสัญจร	กองช่าง
๓๗	โครงการปรับปรุง ซ่อมแซมถนนดินพร้อมลงหินคลุก ซอยนายนายสมบุญ บุนีนอก หมู่ที่ ๕	เพื่อให้ประชาชนได้รับความสะดวกในการสัญจร	กว้าง ๓ ม. ยาว ๑,๐๐๐ ม.	-	๒๔๐,๐๐๐	-	-	-	พื้นที่ที่ปรับปรุง / ซ่อมแซม	ประชาชนได้รับความสะดวกในการสัญจร	กองช่าง
๓๘	โครงการติดตั้งเครื่องสูบน้ำด้วยพลังงานแสงอาทิตย์ โรงเรียนบ้านพงโพด หมู่ที่ ๕	เพื่อดำเนินการติดตั้งเครื่องสูบน้ำ	ชุดแผงเซลล์แสงอาทิตย์	-	-	๑๗๘,๐๐๐	-	-	ชุดแผงเซลล์แสงอาทิตย์	ลดค่ากระแสไฟฟ้า ลดภาวะโลกร้อน	กองช่าง
๓๙	โครงการก่อสร้างถนนคอนกรีต ซอยนายนายประยงค์ ดาแร่ หมู่ที่ ๕	เพื่อให้ประชาชนได้รับความสะดวกในการสัญจร	กว้าง ๓ ม. ยาว ๒๐๐ ม. หนา ๐.๑๕ ม.	-	-	-	๓๐๗,๐๐๐	-	พื้นที่ผิวจราจร	ความสะดวกในการสัญจร	กองช่าง
๔๐	โครงการก่อสร้างถนนคอนกรีตคุ่มน้อย หน้าถนนใหญ่ หมู่ที่ ๕	เพื่อให้ประชาชนได้รับความสะดวกในการสัญจร	กว้าง ๔ ม. ยาว ๒๐๐ ม. หนา ๐.๑๕ ม.	-	-	-	-	๔๐๙,๐๐๐	พื้นที่ผิวจราจร	ประชาชนได้รับความสะดวกในการสัญจร	กองช่าง
๔๑	โครงการก่อสร้างประปาหอดังสูงแบบถังแชมเปญ บ้านพงโพด หมู่ที่ ๕	เพื่อให้ประชาชนมีน้ำใช้อย่างเพียงพอ	ขนาด ๑๒ ลบ.ม.	-	-	-	-	๖๙๙,๐๐๐	ระบบประปา	ประชาชนมีน้ำใช้อย่างเพียงพอ	กองช่าง
๔๒	โครงการขยายไหล่ทางหน้าวัดใหม่โนนสะอาด - บ้านโนนสว่าง หมู่ที่ ๖	เพื่อให้ประชาชนได้รับความสะดวกในการสัญจร	ข้างละ ๑ ม. ยาว ๕๐๐ ม.	๕๑๒,๐๐๐	-	-	-	-	พื้นที่ผิวจราจร	ประชาชนได้รับความสะดวกในการสัญจร	กองช่าง

ที่	โครงการ	วัตถุประสงค์	เป้าหมาย (ผลผลิตของโครงการ)	งบประมาณและที่มา					ตัวชี้วัด (KPI)	ผลลัพธ์ที่คาดว่าจะได้รับ	หน่วยงานรับผิดชอบ
				๒๕๖๖ (บาท)	๒๕๖๗ (บาท)	๒๕๖๘ (บาท)	๒๕๖๙ (บาท)	๒๕๗๐ (บาท)			
๔๓	โครงการถนนยกระดับดินจากบ้านโนนสะอาด หมู่ที่ ๖ - บ้านพงสว่าง หมู่ที่ ๑๐	เพื่อให้ประชาชนได้รับความสะดวกในการสัญจร	กว้าง ๖ ม. ยาว ๒,๐๐๐ ม.	๔๐๐,๐๐๐	-	-	-	-	พื้นที่ผิวจราจร	ประชาชนได้รับความสะดวกในการสัญจร	กองช่าง
๔๔	โครงการก่อสร้างฝายน้ำล้น	เพื่อให้คลองน้ำไม่ตื้นเขิน	ตามแบบ				๗๐๐,๐๐๐	-	จำนวนฝายน้ำล้น	เกษตรกรมีน้ำใช้	กองช่าง

	บ้านโนนสะอาด หมู่ที่ ๖	และมีน้ำใช้ในการเกษตร ตลอดทั้งปี	อบต.หนองสิม	-	-					ที่ก่อสร้าง	เพื่อการเกษตร ตลอดทั้งปี	
๔๕	โครงการก่อสร้างสวนสุขภาพ ภายในหมู่บ้านโนนสะอาด หมู่ที่ ๖	เพื่อมีสถานที่พักผ่อนและ ออกกำลังกาย	ตามแบบ อบต.หนองสิม	๕๐๐,๐๐๐	-	-	-	-	-	สวนสุขภาพ จำนวน ๑ แห่ง	ประชาชนมี สถานที่พักผ่อนและ ออกกำลังกาย	กองช่าง
๔๖	โครงการปรับปรุง ซ่อมแซม ต่อเติม ศาลากลางบ้านหนองโดน หมู่ที่ ๗	เพื่อปรับปรุง ซ่อมแซม ต่อเติมศาลากลางบ้าน ม.๗	รายละเอียดตาม แบบแปลน อบต.	๓๐๐,๐๐๐	-	-	-	-	-	รายการที่ปรับปรุง ซ่อมแซม/ต่อเติม	ศาลากลางบ้าน ได้รับการปรับปรุง	กองช่าง
๔๗	โครงการก่อสร้างร่องระบายน้ำ รูปตัวยูพร้อมฝापิด จากร้านค้า ในหมู่บ้านหนองโดน - สามแยก ศาลากลางบ้านหนองโดน หมู่ที่ ๗	เพื่อรองรับการระบาย น้ำทิ้ง	กว้าง ๐.๔๕ ม. ลึก ๐.๔๐ ม. ลึก ๐.๖๐ ม.	๕๐๐,๐๐๐	-	-	-	-	-	จำนวน ร่องระบายน้ำ ที่เพิ่มขึ้น	มีทางระบายน้ำทิ้ง	กองช่าง
๔๘	โครงการก่อสร้างถนนคอนกรีต เส้นบ้านนายประสาธ บ้านหนองโดน หมู่ที่ ๗	เพื่อให้ประชาชนได้รับ ความสะดวกในการสัญจร	กว้าง ๔ ม. ยาว ๑๐๐ ม. หนา ๐.๑๕ ม.	-	๒๔๐,๐๐๐	-	-	-	-	พื้นที่ผิวจราจร	ประชาชนได้รับ ความสะดวกในการสัญจร	กองช่าง
๔๙	โครงการปรับปรุงเสริมผิวถนน คอนกรีต เส้นจากหน้าวัด - บ้านนายทองอินทร์ หมู่ที่ ๗	เพื่อให้ประชาชนได้รับ ความสะดวกในการสัญจร	กว้าง ๔ ม. ยาว ๑๕๐ ม. หนา ๐.๑๕ ม.	-	๓๗๐,๐๐๐	-	-	-	-	พื้นที่ผิวจราจร	ประชาชนได้รับ ความสะดวกในการสัญจร	กองช่าง

ที่	โครงการ	วัตถุประสงค์	เป้าหมาย (ผลผลิตของโครงการ)	งบประมาณและที่มา					ตัวชี้วัด (KPI)	ผลลัพธ์ที่คาดว่าจะได้รับ	หน่วยงาน รับผิดชอบ
				๒๕๖๖ (บาท)	๒๕๖๗ (บาท)	๒๕๖๘ (บาท)	๒๕๖๙ (บาท)	๒๕๗๐ (บาท)			
๕๐	โครงการปรับปรุงถนนพร้อม ลงหินคลุกบ้านหนองโดน หมู่ที่ ๗ บ้านหนองโดน ถึงถนนทางหลวง หมายเลข ๒๑๙ บ้านสมสนุก	เพื่อให้ประชาชนได้รับ ความสะดวกในการสัญจร	กว้าง ๓ ม. ยาว ๘๕๐ ม. หนา ๐.๑๕ ม.	-	-	๑๙๙,๐๐๐	-	-	พื้นที่ผิวจราจร	ประชาชนได้รับ ความสะดวกในการสัญจร	กองช่าง

๕๑	โครงการติดตั้งเครื่องสูบน้ำด้วยพลังงานแสงอาทิตย์ บ้านหอกลอง หมู่ที่ ๘	เพื่อดำเนินการติดตั้งเครื่องสูบน้ำ	ชุดแผงเซลล์แสงอาทิตย์	๑๗๘,๐๐๐	-	-	-	-	ชุดแผงเซลล์แสงอาทิตย์	ลดค่ากระแสไฟฟ้า ลดภาวะโลกร้อน	กองช่าง
๕๒	โครงการติดตั้งไฟฟ้าแสงโซล่าเซลล์ภายในหมู่บ้านหอกลอง หมู่ที่ ๘	เพื่อให้ประชาชนมีไฟฟ้าส่องสว่าง	รายละเอียดตามแบบ อบต.	๒๐๐,๐๐๐	-	-	-	-	ชุดแผงโซล่าเซลล์	ประชาชนมีไฟฟ้าส่องสว่าง	กองช่าง
๕๓	โครงการก่อสร้างขุมประตุมูบ้านบ้านหอกลอง หมู่ที่ ๘	เพื่อเป็นสัญลักษณ์บอกถึงที่ตั้งหมู่บ้าน	รายละเอียดตามแบบแปลน อบต.	-	๕๐๐,๐๐๐	-	-	-	ขุมประตุมูบ้าน	มีสัญลักษณ์บอกถึงที่ตั้งหมู่บ้าน	กองช่าง
๕๔	โครงการก่อสร้างถนนคอนกรีตเสริมเหล็ก บ้านหนองสิม หมู่ที่ ๙ จากบ้านนายเทียนชัย ฐระธรรม ถึงฟาร์มร้อยศิลป์ถึงคลองชลประทาน	เพื่อให้ประชาชนได้รับความสะดวกในการสัญจร	กว้าง ๕ ม. ยาว ๒๕๐ ม. หนา ๐.๑๕ ม. ไหล่ทางข้างละ ๐.๓๐ ม.	๖๘๗,๐๐๐	-	-	-	-	พื้นที่ผิวจราจร	ประชาชนได้รับความสะดวกในการสัญจร	กองช่าง
๕๕	โครงการก่อสร้างถนนคอนกรีตบ้านหนองสิมน้อย หมู่ที่ ๙ จากนางอนงค์ ภิรมย์ - สามแยกบ้านนายจงศิลป์ พรดอนก่อ	เพื่อให้ประชาชนได้รับความสะดวกในการสัญจร	กว้าง ๓ ม. ยาว ๒๙๐ ม. หนา ๐.๑๕ ม. ไหล่ทางข้างละ ๐.๓๐ ม.	๔๗๕,๐๐๐	-	-	-	-	พื้นที่ผิวจราจร	ประชาชนได้รับความสะดวกในการสัญจร	กองช่าง
๕๖	โครงการก่อสร้างถนนคอนกรีตเสริมเหล็ก บ้านหนองสิมน้อย หมู่ที่ ๙ จากบ้านนายไพศาล ภาราถึงนางางปราณี แน่นอุดร	เพื่อให้ประชาชนได้รับความสะดวกในการสัญจร	กว้าง ๓ ม. ยาว ๖๐ ม. หนา ๐.๑๕ ม. ไหล่ทางข้างละ ๐.๓๐ ม.	-	๑๐๐,๐๐๐	-	-	-	พื้นที่ผิวจราจร	ประชาชนได้รับความสะดวกในการสัญจร	กองช่าง

ที่	โครงการ	วัตถุประสงค์ (ผลผลิตของโครงการ)	เป้าหมาย	งบประมาณและที่มา					ตัวชี้วัด (KPI)	ผลลัพธ์ที่คาดว่าจะได้รับ	หน่วยงานรับผิดชอบ
				๒๕๖๖ (บาท)	๒๕๖๗ (บาท)	๒๕๖๘ (บาท)	๒๕๖๙ (บาท)	๒๕๗๐ (บาท)			
๕๗	โครงการก่อสร้างถนนคอนกรีตเสริมเหล็ก บ้านหนองสิมน้อย หมู่ที่ ๙ จากบ้านนางสายลมอาจุฤทธิ์ถึงถนนรอบอ่างเก็บน้ำหนองบ่อ	เพื่อให้ประชาชนได้รับความสะดวกในการสัญจร	กว้าง ๓ ม. ยาว ๔๓๐ ม. หนา ๐.๑๕ ม. ไหล่ทางข้างละ ๐.๓๐ ม.	-	-	๗๐๒,๐๐๐	-	-	พื้นที่ผิวจราจร	ประชาชนได้รับความสะดวกในการสัญจร	กองช่าง
๕๘	โครงการก่อสร้างถนนคอนกรีตเสริมเหล็ก จากบ้านนายสมบูรณ์ มาพร้อม ถึง สุดซอย หมู่ที่ ๙	เพื่อให้ประชาชนได้รับความสะดวกในการสัญจร	กว้าง ๓ ม. ยาว ๙ ม.	-	-	-	๑๓๐,๐๐๐	-	พื้นที่ผิวจราจร	ประชาชนได้รับความสะดวกในการสัญจร	กองช่าง

๖๐	โครงการปรับปรุง ซ่อมแซม ถนนดินพร้อมลงหินคลุก จากนางนางกี ลอมโฮม - บ้าน พงสว่าง หมู่ที่ ๑๐	เพื่อให้ประชาชนได้รับความสะดวกในการสัญจร	ปรับ ซ่อมแซม ถนนดิน ม.๑๐	๒๕๐,๐๐๐	-	-	-	-	พื้นที่ที่ปรับปรุง /ซ่อมแซม	ประชาชนได้รับความสะดวกในการสัญจร	กองช่าง
๖๑	โครงการก่อสร้างถนนคอนกรีต จากนางนางมาย แสนลาดถึง นานายชัยวุฒิ บุรินอก หมู่ที่ ๑๐	เพื่อให้ประชาชนได้รับความสะดวกในการสัญจร	กว้าง ๓ ม. ยาว ๓๘๐ ม. หนา ๐.๑๕ ม. ไหล่ทางข้างละ ๐.๓๐ ม.	๖๒๑,๐๐๐	-	-	-	-	พื้นที่ผิวจราจร	ประชาชนได้รับความสะดวกในการสัญจร	กองช่าง
๖๒	โครงการปรับปรุง ต่อเติม ศาลาประชาคมหมู่บ้านพงสว่าง หมู่ที่ ๑๐	เพื่อให้ประชาชนได้รับความสะดวกในการสัญจร	รายละเอียดตามแบบแปลน อบต.	๓๐๐,๐๐๐	-	-	-	-	พื้นที่ผิวจราจร	ประชาชนได้รับความสะดวกในการสัญจร	กองช่าง
๖๓	โครงการก่อสร้างสวนสุขภาพ ภายในหมู่บ้านพงสว่าง หมู่ที่ ๑๐	เพื่อมีสถานที่พักผ่อนและออกกำลังกาย	รายละเอียดตามแบบแปลน อบต.	๓๐๐,๐๐๐	-	-	-	-	สวนสุขภาพ จำนวน ๑ แห่ง	ประชาชนมีสถานที่พักผ่อนและออกกำลังกายในหมู่บ้าน	กองช่าง
๖๔	โครงการปรับปรุง ซ่อมแซม ต่อเติม สำนักงาน อบต.หนองลิ้ม	เพื่อเพิ่มพื้นที่ให้บริการประชาชน	รายละเอียดตามแบบแปลน อบต.	๒๐๐,๐๐๐	๒๐๐,๐๐๐	๒๐๐,๐๐๐	๒๐๐,๐๐๐	๒๐๐,๐๐๐	พื้นที่ที่ก่อสร้าง /ปรับปรุง/ซ่อมแซม	เพิ่มพื้นที่ให้บริการประชาชน	กองช่าง

ที่	โครงการ	วัตถุประสงค์	เป้าหมาย (ผลผลิตของโครงการ)	งบประมาณและที่มา					ตัวชี้วัด (KPI)	ผลลัพธ์ที่คาดว่าจะได้รับ	หน่วยงานรับผิดชอบ
				๒๕๖๖ (บาท)	๒๕๖๗ (บาท)	๒๕๖๘ (บาท)	๒๕๖๙ (บาท)	๒๕๗๐ (บาท)			
๖๕	โครงการปรับปรุงภูมิทัศน์ หมู่บ้านภายในเขต ต.หนองลิ้ม	เพื่อปรับปรุงภูมิทัศน์ให้เป็นที่น่าอยู่ น่ามอง และสวยงาม	ภายในพื้นที่ ตำบลหนองลิ้ม	๑๐๐,๐๐๐	๑๐๐,๐๐๐	๑๐๐,๐๐๐	๑๐๐,๐๐๐	๑๐๐,๐๐๐	พื้นที่ที่ปรับปรุงภูมิทัศน์	พื้นที่ใน ต.หนองลิ้ม ได้รับการปรับปรุงภูมิทัศน์ให้น่าอยู่ น่ามองและสวยงาม	กองช่าง
๖๖	โครงการปรับปรุง ซ่อมแซม ต่อเติม ศูนย์พัฒนาเด็กเล็กบ้านสมสนุก	เพื่อปรับปรุง ซ่อมแซม/ต่อเติมอาคาร/ปรับปรุงภูมิทัศน์	ตามแบบแปลน อบต.	๑๐๐,๐๐๐	๑๐๐,๐๐๐	๑๐๐,๐๐๐	๑๐๐,๐๐๐	๑๐๐,๐๐๐	พื้นที่ที่ปรับปรุง /ซ่อมแซม/ต่อเติม	ศพด.ได้รับการปรับปรุง/ซ่อมแซม/	กองช่าง

๖๗	สังกัด อบต.หนองสิม โครงการปรับปรุง ซ่อมแซม ต่อเติม ของศูนย์พัฒนาเด็กเล็กบ้านพงโพ สังกัด อบต.หนองสิม	ของศูนย์พัฒนาเด็กเล็ก เพื่อปรับปรุง ซ่อมแซม/ ต่อเติมอาคาร/ปรับปรุงภูมิทัศน์ ของศูนย์พัฒนาเด็กเล็ก	ตามแบบแปลน อบต.	๑๐๐,๐๐๐	๑๐๐,๐๐๐	๑๐๐,๐๐๐	๑๐๐,๐๐๐	๐๐,๐๐๐	พื้นที่ที่ปรับปรุง /ซ่อมแซม/ต่อเติม	/ต่อเติม/ปรับปรุงภูมิทัศน์ ศพด.ได้รับการ ปรับปรุง/ซ่อมแซม/ /ต่อเติม/ปรับปรุงภูมิทัศน์	กองช่าง
๖๘	โครงการปรับปรุงภูมิทัศน์ อบต.หนองสิม	เพื่อปรับปรุงภูมิทัศน์ให้ น่าอยู่ สวยงาม	ภายในพื้นที่ ตำบลหนองสิม	๑๐๐,๐๐๐	๑๐๐,๐๐๐	๑๐๐,๐๐๐	๑๐๐,๐๐๐	๑๐๐,๐๐๐	พื้นที่ที่ปรับปรุง ภูมิทัศน์	พื้นที่ได้รับการ ปรับปรุงให้น่าอยู่ สวยงาม	กองช่าง
๖๙	อุดหนุนโครงการขยายเขต ประปา หมู่ที่ ๑ - หมู่ที่ ๑๐	เพื่อจ่ายเป็นเงินอุดหนุนให้ แก่การประปาส่วนภูมิภาค	ประปาส่วนภูมิภาค	๑๐๐,๐๐๐	๑๐๐,๐๐๐	๑๐๐,๐๐๐	๑๐๐,๐๐๐	๑๐๐,๐๐๐	ประปาส่วนภูมิภาค	ประชาชนมีน้ำใช้ อย่างเพียงพอ	กองช่าง
๗๐	อุดหนุนโครงการขยายเขตไฟฟ้า แรงต่ำ หมู่ที่ ๑ - หมู่ที่ ๑๐	เพื่อจ่ายเป็นเงินอุดหนุนให้ การไฟฟ้าส่วนภูมิภาค	อุดหนุน การไฟฟ้าส่วนภูมิภาค	๑๐๐,๐๐๐	๑๐๐,๐๐๐	๑๐๐,๐๐๐	๑๐๐,๐๐๐	๑๐๐,๐๐๐	อุดหนุน การไฟฟ้า	ประชาชนมีไฟฟ้าใช้ อย่างทั่วถึง	กองช่าง
๗๑	อุดหนุนโครงการขยายเขตไฟฟ้า แรงสูงพร้อมหม้อแปลง หมู่ที่ ๑ - หมู่ที่ ๑๐	เพื่อจ่ายเป็นเงินอุดหนุนให้ การไฟฟ้าส่วนภูมิภาค	อ.บรบือ อุดหนุน การไฟฟ้าส่วนภูมิภาค	๒๐๐,๐๐๐	๒๐๐,๐๐๐	๒๐๐,๐๐๐	๒๐๐,๐๐๐	๒๐๐,๐๐๐	อุดหนุน การไฟฟ้า	ประชาชนมีไฟฟ้าใช้ อย่างทั่วถึง	กองช่าง
รวม				๖๐๐,๐๐๐	๖๐๐,๐๐๐	๖๐๐,๐๐๐	๖๐๐,๐๐๐	๖๐๐,๐๐๐	-	-	-

ก. ยุทธศาสตร์จังหวัดที่ ๔ พัฒนาคุณภาพชีวิตของประชาชนสู่สังคมเอื้ออาทรและสมานฉันท์

ข. ยุทธศาสตร์การพัฒนาของ อบท.ในเขตจังหวัดที่ ๒ การสร้างความเข้มแข็งของสังคมและชุมชนในท้องถิ่น

๓. ยุทธศาสตร์การสร้างชุมชนเข้มแข็ง การพัฒนาคนและสังคมที่มีคุณภาพ

๓.๔ แผนงานบริหารงานทั่วไป : แผนงานบริหารทั่วไป (แนวทางที่ ๓ การพัฒนาประชาธิปไตย แบบมีส่วนร่วมและสร้างความเข้มแข็งให้กับกระบวนการ**ประชาสังคม**)

ที่	โครงการ	วัตถุประสงค์	เป้าหมาย (ผลผลิตของโครงการ)	งบประมาณและที่มา					ตัวชี้วัด (KPI)	ผลลัพธ์ที่คาดว่าจะได้รับ	หน่วยงาน รับผิดชอบ
				๒๕๖๖ (บาท)	๒๕๖๗ (บาท)	๒๕๖๘ (บาท)	๒๕๖๙ (บาท)	๒๕๗๐ (บาท)			
๑	โครงการจัดประชุมประชาคม เพื่อจัดทำแผนพัฒนาท้องถิ่น	เพื่อรับทราบปัญหา ความต้องการของ ประชาชนรวมทั้งให้ ประชาชนมีส่วนร่วม	นำแผนหมู่บ้าน/ ชุมชน/ปัญหา และความต้องการ ของประชาชนมาบรรจุ	๑๐,๐๐๐	๑๐,๐๐๐	๑๐,๐๐๐	๑๐,๐๐๐	๑๐,๐๐๐	ร้อยละ ๘๐ ของ แผนชุมชน/หมู่บ้าน	ประชาชน มีส่วนร่วม ในการพัฒนาท้องถิ่น	สำนักปลัด

๒	โครงการเลือกตั้งหรือเลือกตั้ง ซ่อมผู้บริหารท้องถิ่น และสมาชิกสภาท้องถิ่น ของ อบต.หนองสิม	ในการพัฒนาท้องถิ่น เพื่อให้การเลือกตั้งเป็นไป ด้วยความเรียบร้อย	ในแผนพัฒนาท้องถิ่น เลือกตั้ง นายก อบต.หนองสิม จำนวน ๑ คน สมาชิก อบต.หนองสิม จำนวน ๑๐ คน	๓๐๐,๐๐๐	๓๐๐,๐๐๐	๓๐๐,๐๐๐	๓๐๐,๐๐๐	๓๐๐,๐๐๐	ผลการเลือกตั้ง ผู้บริหารท้องถิ่น/ ส.อบต.	การเลือกตั้ง เป็นไปด้วย ความเรียบร้อย	สำนักปลัด
รวม				๓๑๐,๐๐๐	๓๑๐,๐๐๐	๓๑๐,๐๐๐	๓๑๐,๐๐๐	๓๑๐,๐๐๐	-	-	-

ก. ยุทธศาสตร์จังหวัดที่ ๔ พัฒนาคุณภาพชีวิตของประชาชนสู่สังคมเอื้ออาทรและสมานฉันท์

ข. ยุทธศาสตร์การพัฒนาของ อบต.ในเขตจังหวัดที่ ๒ การสร้างความเข้มแข็งของสังคมและชุมชนในท้องถิ่น

๓. ยุทธศาสตร์การสร้างชุมชนเข้มแข็ง การพัฒนาคนและสังคมที่มีคุณภาพ

๓.๕ แผนงานการศึกษา : งานบริหารงานทั่วไปเกี่ยวกับการศึกษา (แนวทางที่ ๔ ส่งเสริมการศึกษาเพื่อสร้างโอกาสให้เยาวชนได้พัฒนาทักษะด้านกีฬา รวมทั้งสร้างนิสัยรักการกีฬาและใช้เวลาว่างให้เป็นประโยชน์)

ที่	โครงการ	วัตถุประสงค์	เป้าหมาย (ผลผลิตของโครงการ)	งบประมาณและที่มา					ตัวชี้วัด (KPI)	ผลลัพธ์ที่คาดว่าจะได้รับ	หน่วยงาน รับผิดชอบ
				๒๕๖๖ (บาท)	๒๕๖๗ (บาท)	๒๕๖๘ (บาท)	๒๕๖๙ (บาท)	๒๕๗๐ (บาท)			
๒	โครงการแข่งขันกีฬา ด้านยาเสพติด "หนองสิมเกมส์"	เพื่อส่งเสริมให้ประชาชน ออกกำลังกาย สร้าง ความสามัคคีและป้องกัน ปัญหาเสพติด	การจัดการแข่งขัน กีฬาดำบอล	๒๐๐,๐๐๐	๒๐๐,๐๐๐	๓๐๐,๐๐๐	๓๐๐,๐๐๐	๓๐๐,๐๐๐	ร้อยละ ๘๐ ผู้ที่เข้าร่วมโครงการ	ลดปัญหาเสพติด ในพื้นที่ประชาชนมีสุขภาพ แข็งแรงและสร้างความสามัคคี	กองการศึกษา

๓	โครงการส่งนักกีฬาเข้าร่วมแข่งขันกีฬาปีใหม่อำเภอบรบือ	เพื่อส่งเสริมให้ประชาชนออกกำลังกาย สร้างความสามัคคีและป้องกันปัญหาเสพติด	ส่งนักกีฬาเข้าร่วมแข่งขันกีฬาปีใหม่	๑๕๐,๐๐๐	๑๕๐,๐๐๐	๑๕๐,๐๐๐	๑๕๐,๐๐๐	๑๕๐,๐๐๐	ร้อยละ ๘๐ ผู้ที่เข้าร่วมโครงการ	ลดปัญหาเสพติดในพื้นที่ประชาชน มีสุขภาพแข็งแรง และสร้างความสามัคคี	กองการศึกษา
รวม				๓๕๐,๐๐๐	๓๕๐,๐๐๐	๓๕๐,๐๐๐	๓๕๐,๐๐๐	๓๕๐,๐๐๐	-	-	-

ก. ยุทธศาสตร์จังหวัดที่ ๔ พัฒนาคุณภาพชีวิตของประชาชนสู่สังคมเอื้ออาทรและสมานฉันท์

ข. ยุทธศาสตร์การพัฒนาของ อปท. ในเขตจังหวัดที่ ๒ การสร้างความเข้มแข็งของสังคมและชุมชนในท้องถิ่น

๓. ยุทธศาสตร์การสร้างชุมชนเข้มแข็ง การพัฒนาคนและสังคมที่มีคุณภาพ

๓.๖ แผนงานสาธารณสุข : งานบริหารงานทั่วไปเกี่ยวกับสาธารณสุข (แนวทางที่ ๕ ส่งเสริมสุขภาพ การป้องกัน การป้องกันยาเสพติด และคุ้มครองผู้บริโภคโดยให้ครอบคลุมทุกอายุ)

ที่	โครงการ	วัตถุประสงค์	เป้าหมาย (ผลผลิตของโครงการ)	งบประมาณและที่มา					ตัวชี้วัด (KPI)	ผลลัพธ์ที่คาดว่าจะได้รับ	หน่วยงาน รับผิดชอบ
				๒๕๖๖ (บาท)	๒๕๖๗ (บาท)	๒๕๖๘	๒๕๖๙	๒๕๗๐			
๑	โครงการป้องกันและควบคุมโรคไข้เลือดออกและโรคติดต่อตามฤดูกาล	เพื่อป้องกันและควบคุมโรคต่าง ๆ รวมทั้งโรคระบาด	ราษฎรในพื้นที่ปลอดโรคไข้เลือดออก และโรคติดต่อ	๕๐,๐๐๐	๕๐,๐๐๐	๕๐,๐๐๐	๕๐,๐๐๐	๕๐,๐๐๐	จำนวนครั้งของกิจกรรมใน ๑ ปี	ป้องกันและควบคุมโรคไม่ให้แพร่ระบาด	กองสาธารณสุข
๒	โครงการจัดซื้อเคมีภัณฑ์ป้องกันโรคไข้เลือดออก	เพื่อป้องกันและควบคุมโรคไข้เลือดออก	ราษฎรได้รับการจัดสรรวัสดุอุปกรณ์	๓๐,๐๐๐	๓๐,๐๐๐	๓๐,๐๐๐	๓๐,๐๐๐	๓๐,๐๐๐	จำนวนเคมีภัณฑ์ที่จัดซื้อใน ๑ ปี	ป้องกันและควบคุมโรคไข้เลือดออก	กองสาธารณสุข

๓	โครงการตำบลสุขภาพดี วิถีไทย	เพื่อสนับสนุนการดำเนินงาน ตามนโยบายรัฐมนตรีว่าการ สาธารณสุข ๑๐ ประการ	ประชาชนมีสุขภาพ สามารถเข้าถึงบริการสาธารณสุข ได้อย่างทั่วถึงยิ่งขึ้น	๕,๐๐๐	๕,๐๐๐	๕,๐๐๐	๕,๐๐๐	๕,๐๐๐	ร้อยละ ๘๐	ประชาชนได้รับ บริการเสริม สุขภาพอย่างเป็นรูปธรรม	กองสาธารณสุข
๔	โครงการฝึกอบรม เชิงปฏิบัติการพัฒนา ศักยภาพแกนนำสุขภาพ	เพื่อฝึกอบรมเชิงปฏิบัติการ ศักยภาพแกนนำชุมชน ในพื้นที่	ฝึกอบรม เชิงปฏิบัติการ อสม.ประจำหมู่บ้านในพื้นที่ ต.หนองลิ้ม	๕,๐๐๐	๕,๐๐๐	๕,๐๐๐	๕,๐๐๐	๕,๐๐๐	ร้อยละ ๘๐	อสม.ประจำหมู่บ้าน มีความรู้พัฒนา ประสิทธิภาพงานสาธารณสุข	กองสาธารณสุข
๕	โครงการรณรงค์ป้องกัน โรคเอดส์และโรคติดต่อ ทางเพศสัมพันธ์ในวัยรุ่น	เพื่อรณรงค์ป้องกันโรคเอดส์ และโรคติดต่อทาง เพศสัมพันธ์	กิจกรรมรณรงค์ป้อง โรคเอดส์และโรคติดต่อ ทางเพศสัมพันธ์	๕,๐๐๐	๕,๐๐๐	๕,๐๐๐	๕,๐๐๐	๕,๐๐๐	ร้อยละ ๘๐	ป้องกันโรคเอดส์ และโรคติดต่อทาง เพศสัมพันธ์ในวัยรุ่น	กองสาธารณสุข
๖	โครงการอาหารปลอดภัย ใส่ใจผู้บริโภค	เพื่อให้ประชาชนปลอดภัย จากการอาหารที่บริโภค	จัดกิจกรรมอาหาร ปลอดภัยใส่ใจคุณภาพ	๕,๐๐๐	๕,๐๐๐	๕,๐๐๐	๕,๐๐๐	๕,๐๐๐	ร้อยละ ๘๐	ประชาชนปลอดภัย จากการรับประทานอาหารที่บริโภค	กองสาธารณสุข

ที่	โครงการ	วัตถุประสงค์	เป้าหมาย (ผลผลิตของโครงการ)	งบประมาณและที่มา					ตัวชี้วัด (KPI)	ผลลัพธ์ที่คาดว่าจะ ได้รับ	หน่วยงาน รับผิดชอบ
				๒๕๖๖ (บาท)	๒๕๖๗ (บาท)	๒๕๖๘ (บาท)	๒๕๖๙ (บาท)	๒๕๗๐ (บาท)			
๗	โครงการพัฒนาศักยภาพ สถานประกอบการ เฝ้าระวัง ควบคุมคุณภาพอาหาร, ผลิตภัณฑ์ยาเพื่อคุ้มครองผู้บริโภค	เพื่อให้สุขภาพอนามัยที่ดี และถูกหลักโภชนาการ ที่ อย.รับรอง	ประชาชนที่มาใช้บริการ ได้รับประโยชน์คุ้มค่า และอาหารที่มีคุณภาพ	๒๐,๐๐๐	๒๐,๐๐๐	๒๐,๐๐๐	๒๐,๐๐๐	๒๐,๐๐๐	ร้อยละ ๘๐	ประชาชนได้บริโภค อาหารที่มีคุณภาพ ถูกหลัก อนามัย	กองสาธารณสุข
๘	โครงการหมู่บ้านไอโอดีน	เพื่อป้องกันการขาดสาร ไอโอดีน	กิจกรรมการป้องกัน การขาดสารไอโอดีน	๕,๐๐๐	๕,๐๐๐	๕,๐๐๐	๕,๐๐๐	๕,๐๐๐	ร้อยละ ๘๐	ประชาชนในพื้นที่ ได้รับสารไอโอดีน อย่างเพียงพอ	กองสาธารณสุข
๙	โครงการส่งเสริมสุขภาพ อนามัยในวัยเจริญพันธุ์	เพื่อส่งเสริมสุขภาพอนามัย ในวัยเจริญพันธุ์	กิจกรรม ส่งเสริมสุขภาพอนามัย	๕,๐๐๐	๕,๐๐๐	๕,๐๐๐	๕,๐๐๐	๕,๐๐๐	ร้อยละ ๘๐	ส่งเสริมสุขภาพ อนามัยในวัยเจริญพันธุ์	กองสาธารณสุข
๑๐	โครงการเฝ้าระวังป้องกันและ ควบคุมโรคปอดอักเสบจาก	เพื่อส่งเสริมและสนับสนุน ให้ประชาชนสามารถ	ผู้นำหมู่บ้าน /อสม. แกนนำด้านสุขภาพ	๓๐๐,๐๐๐	๓๐๐,๐๐๐	๓๐๐,๐๐๐	๓๐๐,๐๐๐	๓๐๐,๐๐๐	ร้อยละ ๘๐	เครือข่ายสุขภาพ ประชาชนมีความรู้	กองสาธารณสุข

	และขึ้นทะเบียนสัตว์ตามโครงการ สัตว์ปลอดโรค คนปลอดภัย จากโรคพิษสุนัขบ้า	และจัดทำทะเบียนสัตว์	จัดทำทะเบียนสัตว์						สัตว์ที่ลง ทะเบียน	ข้อมูลสัตว์ ที่ลงทะเบียน	การเกษตร
๓	โครงการสัตว์ปลอดโรค คนปลอดภัย จากโรคพิษสุนัขบ้า	เพื่อสร้างเครือข่าย การป้องกันควบคุม โรคพิษสุนัขบ้า	ประชาชนได้รับกา จัดสรรวัสดุอุปกรณ์ ในการควบคุมป้องกัน	๔๐,๐๐๐	๔๐,๐๐๐	๔๐,๐๐๐	๔๐,๐๐๐	๔๐,๐๐๐	จำนวนสุนัข /แมวที่ได้รับ การฉีดวัคซีน	ในพื้นที่ได้รับการ ป้องกันและ ควบคุม โรคพิษสุนัขบ้า	กองส่งเสริม การเกษตร
รวม				๑๓๐,๐๐๐	๑๓๐,๐๐๐	๑๓๐,๐๐๐	๑๓๐,๐๐๐	๑๓๐,๐๐๐	-	-	-

ก. ยุทธศาสตร์จังหวัดที่ ๔ พัฒนาคุณภาพชีวิตของประชาชนสู่สังคมเอื้ออาทรและสมานฉันท์

ข. ยุทธศาสตร์การพัฒนาของ อปท.ในเขตจังหวัดที่ ๒ การสร้างความเข้มแข็งของสังคมและชุมชนในท้องถิ่น

๓. ยุทธศาสตร์การสร้างชุมชนเข้มแข็ง การพัฒนานคนและสังคมที่มีคุณภาพ

๓.๘ แผนงานสังคมสงเคราะห์ : งานบริหารงานทั่วไปเกี่ยวกับสังคมสงเคราะห์ (แนวทางที่ ๕ ส่งเสริมสุขภาพ การป้องกัน การป้องกันยาเสพติด และคุ้มครองผู้บริโภคโดยให้ครอบคลุมทุกอายุ)

ที่	โครงการ	วัตถุประสงค์	เป้าหมาย (ผลผลิตของโครงการ)	งบประมาณและที่มา					ตัวชี้วัด (KPI)	ผลลัพธ์ที่คาดว่าจะได้รับ	หน่วยงาน รับผิดชอบ
				๒๕๖๖ (บาท)	๒๕๖๗ (บาท)	๒๕๖๘ (บาท)	๒๕๖๙ (บาท)	๒๕๗๐ (บาท)			
๑	โครงการอบรมให้ความรู้ผู้สูงอายุให้ห่างไกลจากโรคติดต่อเชื้อไวรัสโคโรนา ๒๐๑๙(Covid-๑๙)	เพื่ออบรมให้ความรู้ในการป้องกันโรคติดต่อเชื้อไวรัสโคโรนา ๒๐๑๙ เพื่อส่งเสริมและสนับสนุนให้ผู้สูงอายุสามารถป้องกันโรคระบาดด้วยตนเอง	ผู้สูงอายุในพื้นที่ตำบลหนองสิม	๑๕,๐๐๐	๑๕,๐๐๐	๑๕,๐๐๐	๑๕,๐๐๐	๑๕,๐๐๐	ร้อยละ ๘๐ ผู้เข้าร่วมโครงการ	ผู้สูงอายุได้ความรู้ในการป้องกันโรคติดต่อเชื้อไวรัสโคโรนา ๒๐๑๙ และสามารถป้องกันโรคระบาดด้วยตนเอง	กองสวัสดิการสังคม
๒	โครงการอบรมพัฒนาศักยภาพสตรีจากโรคติดต่อเชื้อไวรัสโคโรนา ๒๐๑๙	เพื่ออบรมให้ความรู้ในการป้องกันโรคติดต่อเชื้อไวรัส	สตรีในพื้นที่ตำบลหนองสิม	๑๕,๐๐๐	๑๕,๐๐๐	๑๕,๐๐๐	๑๕,๐๐๐	๑๕,๐๐๐	ร้อยละ ๘๐ ผู้เข้าร่วมโครงการ	สตรีได้ความรู้ในการป้องกันโรค	กองสวัสดิการสังคม

	(Covid-๑๙)โดยแพทย์ทางเลือก	โคโรนา ๒๐๑๙ เพื่อส่งเสริมและสนับสนุนให้สตรี สามารถป้องกันโรคระบาดด้วยตนเอง โดยแพทย์ทางเลือก								ติดต่อเชื้อไวรัสโคโรนา ๒๐๑๙ และสามารถป้องกัน โรคระบาดด้วยตนเอง	
๓	โครงการวัยใสร่วมมือ ด้านภัยเชื้อไวรัสโคโรนา ๒๐๑๙(Covid-๑๙)	เพื่อสร้างความตระหนัก ในการเฝ้าระวังและป้องกัน โรคติดต่อเชื้อไวรัสโคโรนา ๒๐๑๙(Covid-๑๙)	เยาวชน พื้นที่ตำบลหนองลิ้ม	๑๕,๐๐๐	๑๕,๐๐๐	๑๕,๐๐๐	๑๕,๐๐๐	๑๕,๐๐๐	ร้อยละ ๘๐ ผู้เข้าร่วมโครงการ	ผู้เข้าร่วมโครงการ ตระหนักและ สามารถป้องกัน โรคระบาดด้วยตนเอง	กองสวัสดิการ สังคม
รวม				๔๕,๐๐๐	๔๕,๐๐๐	๔๕,๐๐๐	๔๕,๐๐๐	๔๕,๐๐๐			

- ก. ยุทธศาสตร์จังหวัดที่ ๔ พัฒนาคุณภาพชีวิตของประชาชนสู่สังคมเอื้ออาทรและสมานฉันท์
- ข. ยุทธศาสตร์การพัฒนาของ อปท.ในเขตจังหวัดที่ ๒ การสร้างความเข้มแข็งของสังคมและชุมชนในท้องถิ่น
๓. ยุทธศาสตร์การสร้างชุมชนเข้มแข็ง การพัฒนาคนและสังคมที่มีคุณภาพ

๓.๙ แผนงานสังคมสงเคราะห์ : งานบริหารงานทั่วไปเกี่ยวกับสังคมสงเคราะห์ (แนวทางที่ ๖ ส่งเสริมความรู้ และอาชีพกลุ่ม องค์กรต่าง ๆ ให้สามารถถึงตนเองได้ตามแนวทางเศรษฐกิจพอเพียง)

ที่	โครงการ	วัตถุประสงค์	เป้าหมาย (ผลผลิตของโครงการ)	งบประมาณและที่มา					ตัวชี้วัด (KPI)	ผลลัพธ์ที่คาดว่าจะได้รับ	หน่วยงาน รับผิดชอบ
				๒๕๖๖ (บาท)	๒๕๖๗ (บาท)	๒๕๖๘ (บาท)	๒๕๖๙ (บาท)	๒๕๗๐ (บาท)			
๑	โครงการฝึกอบรมส่งเสริมอาชีพ ระยะสั้น	เพื่อให้ลดรายจ่าย เพิ่มรายได้ให้กับราษฎร ในพื้นที่ตำบลหนองลิ้ม	กิจกรรม ฝึกอบรมอาชีพ	๒๐,๐๐๐	๒๐,๐๐๐	๒๐,๐๐๐	๒๐,๐๐๐	๒๐,๐๐๐	ร้อยละ ๘๐ ผู้ที่เข้าร่วมโครงการ	ราษฎรมีความรู้ ในการฝึกอาชีพและนำไป ต่อยอดอาชีพสร้างรายได้	กองสวัสดิการฯ
๒	โครงการสตรีกับวิถีเศรษฐกิจ พอเพียง	เพื่อส่งเสริมให้สตรีมีบทบาท ในการสร้างอาชีพที่ยั่งยืน	กิจกรรมส่งเสริม การสร้างอาชีพให้กับสตรี	๑๕,๐๐๐	๑๕,๐๐๐	๑๕,๐๐๐	๑๕,๐๐๐	๑๕,๐๐๐	ร้อยละ ๘๐ ผู้ที่เข้าร่วมโครงการ	ส่งเสริมให้สตรี มีบทบาทในสร้างอาชีพที่ยั่งยืน	กองสวัสดิการฯ
๓	โครงการส่งเสริมสุขภาพกาย และจิตผู้สูงอายุโดยใช้สมาธิบำบัด	เพื่อให้ผู้สูงอายุมีสุขภาพ ร่างกายและใจที่ดี	กิจกรรมส่งเสริม สุขภาพกายและจิตใจ	๑๕,๐๐๐	๑๕,๐๐๐	๑๕,๐๐๐	๑๕,๐๐๐	๑๕,๐๐๐	ร้อยละ ๘๐ ผู้ที่เข้าร่วมโครงการ	ผู้สูงอายุมีสุขภาพ กายและจิตใจที่ดี	กองสวัสดิการฯ

๔	โครงการส่งเสริมพัฒนาบทบาทสตรีตำบลหนองสิม	เพื่อให้สถาบันครอบครัวในท้องถิ่นมีความผูกพันและเป็นภูมิคุ้มกันป้องกันปัญหาต่างๆ	กิจกรรมส่งเสริมพัฒนาบทบาทสตรี	๕,๐๐๐	๕,๐๐๐	๕,๐๐๐	๕,๐๐๐	๕,๐๐๐	ร้อยละ ๘๐ ผู้ที่เข้าร่วมโครงการ	มีเครือข่ายทางสังคมป้องกันปัญหาต่างๆที่เกิดจากสถาบันครอบครัว	กองสวัสดิการฯ
๕	อุดหนุนกลุ่มอาชีพต่างๆ ให้ออกไปขายในพื้นที่ย่านหนองสิม	เพื่ออุดหนุนและส่งเสริมพัฒนาอาชีพให้กลุ่มอาชีพภายในตำบลหนองสิม	อุดหนุนกลุ่มอาชีพภายในตำบลหนองสิม (หมู่ที่ ๑ - หมู่ที่ ๑๐)	๑๐๐,๐๐๐	๑๐๐,๐๐๐	๑๐๐,๐๐๐	๑๐๐,๐๐๐	๑๐๐,๐๐๐	จำนวนกลุ่มอาชีพที่ได้รับการอุดหนุน	กลุ่มอาชีพในตำบลหนองสิมได้รับการอุดหนุนและส่งเสริมพัฒนาอาชีพ	กองสวัสดิการฯ
รวม				๑๕๕,๐๐๐	๑๕๕,๐๐๐	๑๕๕,๐๐๐	๑๕๕,๐๐๐	๑๕๕,๐๐๐	-	-	-

ก. ยุทธศาสตร์จังหวัดที่ ๔ พัฒนาคุณภาพชีวิตของประชาชนสู่สังคมเอื้ออาทรและสมานฉันท์

ข. ยุทธศาสตร์การพัฒนาของ อปท. ในเขตจังหวัดที่ ๒ การสร้างความเข้มแข็งของสังคมและชุมชนในท้องถิ่น

๓. ยุทธศาสตร์การสร้างชุมชนเข้มแข็ง การพัฒนาคนและสังคมที่มีคุณภาพ

๓.๑๐ แผนงานสังคมสงเคราะห์ : งานบริหารงานทั่วไปเกี่ยวกับสังคมสงเคราะห์ (แนวทางที่ ๗ สร้างความเข้มแข็งให้สถาบันครอบครัว และชุมชน ร่วมกันพัฒนาศักยภาพและคุ้มครองสมาชิก

ทุกช่วงวัยอย่างเป็นองค์รวม)

ที่	โครงการ	วัตถุประสงค์	เป้าหมาย (ผลผลิตของโครงการ)	งบประมาณและที่มา					ตัวชี้วัด (KPI)	ผลลัพธ์ที่คาดว่าจะได้รับ	หน่วยงาน รับผิดชอบ
				๒๕๖๖ (บาท)	๒๕๖๗ (บาท)	๒๕๖๘ (บาท)	๒๕๖๙ (บาท)	๒๕๗๐ (บาท)			
๑	โครงการบ้านนี้มีรัก	เพื่อช่วยเหลือเด็กด้อยโอกาสหรือแก้ปัญหาครอบครัวที่แตกแยกให้มีความรักความอบอุ่นในครอบครัว	กิจกรรมให้ความช่วยเหลือเด็กด้อยโอกาส	๕,๐๐๐	๕,๐๐๐	๕,๐๐๐	๕,๐๐๐	๕,๐๐๐	จำนวนเด็กด้อยโอกาสที่ได้รับการช่วยเหลือ	สร้างความอบอุ่นภายในครอบครัวและเป็นภูมิคุ้มกันทางสังคมให้กับเด็ก	กองสวัสดิการฯ
๒	โครงการครอบครัวไทยอุ่นไอรักด้วยธรรมะ	เพื่อสร้างคุณธรรมจริยธรรมให้แก่บุคคลในครอบครัว	กิจกรรมสร้างคุณธรรมจริยธรรม	๕,๐๐๐	๕,๐๐๐	๕,๐๐๐	๕,๐๐๐	๕,๐๐๐	ร้อยละ ๘๐ ผู้ที่เข้าร่วมโครงการ	สร้างคุณธรรมและจริยธรรมให้กับสถาบันครอบครัว	กองสวัสดิการฯ
๓	โครงการปันรักสร้างสุขสู่ครอบครัวตำบลหนองสิม	เพื่อเสริมสร้างความอบอุ่นในครอบครัว	กิจกรรมเสริมสร้างความอบอุ่น	๕,๐๐๐	๕,๐๐๐	๕,๐๐๐	๕,๐๐๐	๕,๐๐๐	ร้อยละ ๘๐ ผู้ที่เข้าร่วมโครงการ	เสริมสร้างความอบอุ่นภายในครอบครัว	กองสวัสดิการฯ

๔	โครงการปันรักสร้างสุขสู่ครอบครัวผู้พิการโดยการฝึกอบรมอาชีพ	เพื่อเสริมสร้างความอบอุ่นในครอบครัวและฝึกอาชีพผู้พิการ	กิจกรรมเสริมสร้างความอบอุ่นและฝึกอาชีพผู้พิการ	๕,๐๐๐	๕,๐๐๐	๕,๐๐๐	๕,๐๐๐	๕,๐๐๐	ร้อยละ ๘๐ ผู้ที่เข้าร่วมโครงการ	เสริมสร้าง ความอบอุ่นในครอบครัว และผู้พิการได้รับการฝึกอาชีพ	กองสวัสดิการฯ
๕	โครงการพัฒนาศักยภาพผู้สูงอายุโดยเครือข่ายผู้สูงอายุ	เพื่อให้ผู้สูงอายุมีคุณภาพชีวิตที่ดีขึ้น	กิจกรรมพัฒนาศักยภาพผู้สูงอายุ	๕,๐๐๐	๕,๐๐๐	๕,๐๐๐	๕,๐๐๐	๕,๐๐๐	ร้อยละ ๘๐ ผู้ที่เข้าร่วมโครงการ	ผู้สูงอายุมีคุณภาพชีวิตดีขึ้นสามารถช่วยเหลือตนเองได้	กองสวัสดิการฯ
๖	โครงการเยี่ยมบ้านผู้ด้อยโอกาสทางสังคม	เพื่อเยี่ยมบ้านผู้ด้อยโอกาสทางสังคมในตำบลหนองสิม	กิจกรรมเยี่ยมบ้านผู้ด้อยโอกาส	๕,๐๐๐	๕,๐๐๐	๕,๐๐๐	๕,๐๐๐	๕,๐๐๐	จำนวนครั้งของกิจกรรม	เยี่ยมบ้านผู้ด้อยโอกาสทางสังคมในตำบลหนองสิม	กองสวัสดิการฯ

ที่	โครงการ	วัตถุประสงค์	เป้าหมาย (ผลผลิตของโครงการ)	งบประมาณและที่มา					ตัวชี้วัด (KPI)	ผลลัพธ์ที่คาดว่าจะได้รับ	หน่วยงานรับผิดชอบ
				๒๕๖๖ (บาท)	๒๕๖๗ (บาท)	๒๕๖๘ (บาท)	๒๕๖๙ (บาท)	๒๕๗๐ (บาท)			
๗	โครงการฟื้นฟูกลุ่มคนพิการและทุพพลภาพด้วยแพทย์แผนไทย	เพื่อฟื้นฟูสุขภาพคนพิการให้มีสุขภาพดีถ้วนหน้า	กิจกรรมส่งเสริมการฟื้นฟูสมรรถภาพผู้พิการและทุพพลภาพ	๑๕,๐๐๐	๑๕,๐๐๐	๑๕,๐๐๐	๑๕,๐๐๐	๑๕,๐๐๐	จำนวนครั้งของกิจกรรม	ผู้พิการได้รับการฟื้นฟูด้วยแพทย์แผนไทย	กองสวัสดิการฯ
๘	โครงการบริการข้อมูลข่าวสารสิทธิประโยชน์และบริการคนพิการ	เพื่อเพิ่มช่องทางการบริการบัตรสำหรับผู้พิการ	กิจกรรมข้อมูลข่าวสารสิทธิประโยชน์และบริการคนพิการ	๕,๐๐๐	๕,๐๐๐	๕,๐๐๐	๕,๐๐๐	๕,๐๐๐	จำนวนครั้งของกิจกรรม	คนพิการได้รับการบริการข้อมูลข่าวสารสิทธิประโยชน์และบริการ	กองสวัสดิการฯ
๙	โครงการครอบครัวสุขสันต์กับวิถีเศรษฐกิจพอเพียง	เพื่อส่งเสริมสถาบันครอบครัวมีความสุขและมีบทบาทในการสร้างอาชีพที่ยั่งยืน	กิจกรรมส่งเสริมบทบาทครอบครัวในการสร้างอาชีพอย่างยั่งยืน	๑๕,๐๐๐	๑๕,๐๐๐	๑๕,๐๐๐	๑๕,๐๐๐	๑๕,๐๐๐	ร้อยละ ๘๐ ผู้ที่เข้าร่วมโครงการ	ครอบครัวมีความสุขและมีบทบาทในการสร้างอาชีพที่ยั่งยืน	กองสวัสดิการฯ
รวม				๖๕,๐๐๐	๖๕,๐๐๐	๖๕,๐๐๐	๖๕,๐๐๐	๖๕,๐๐๐	-	-	-

ก. ยุทธศาสตร์จังหวัดที่ ๔ พัฒนาคุณภาพชีวิตของประชาชนสู่สังคมเอื้ออาทรและสมานฉันท์

ข. ยุทธศาสตร์การพัฒนาของ อปท.ในเขตจังหวัดที่ ๒ การสร้างความเข้มแข็งของสังคมและชุมชนในท้องถิ่น

๓. ยุทธศาสตร์การสร้างชุมชนเข้มแข็ง การพัฒนานคนและสังคมที่มีคุณภาพ

๓.๑๑ แผนงานงบกลาง : งานงบกลาง (แนวทางที่ ๘ ให้การสงเคราะห์สวัสดิการขั้นพื้นฐานสำหรับผู้สูงอายุ คนพิการ ผู้ติดเชื้อเอดส์ และผู้ด้อยโอกาสทางสังคม)

ที่	โครงการ	วัตถุประสงค์	เป้าหมาย (ผลผลิตของโครงการ)	งบประมาณและที่มา					ตัวชี้วัด (KPI)	ผลลัพธ์ที่คาดว่าจะได้รับ	หน่วยงาน รับผิดชอบ
				๒๕๖๖ (บาท)	๒๕๖๗ (บาท)	๒๕๖๘ (บาท)	๒๕๖๙ (บาท)	๒๕๗๐			
๑	เบี้ยยังชีพผู้สูงอายุ	เพื่อจ่ายเป็นค่าเบี้ยผู้สูงอายุ	จ่ายเบี้ยยังชีพผู้สูงอายุ	๘,๑๐๐,๐๐๐	๘,๒๐๐,๐๐๐	๘,๒๕๐,๐๐๐	๘,๓๐๐,๐๐๐	๘,๓๕๐,๐๐๐	จำนวนผู้รับ เบี้ยผู้สูงอายุ	ผู้สูงอายุในตำบล ได้รับเบี้ยยังชีพ	กองสวัสดิการฯ
๒	เบี้ยยังชีพผู้พิการ	เพื่อจ่ายเป็นค่าเบี้ยผู้พิการ	จ่ายเบี้ยยังชีพผู้พิการ	๑,๓๒๗,๒๐๐	๑,๓๒๗,๒๐๐	๑,๓๒๗,๒๐๐	๑,๓๒๗,๒๐๐	๑,๓๒๗,๒๐๐	จำนวนผู้รับ เบี้ยผู้พิการ	ผู้สูงอายุในตำบล ได้รับเบี้ยยังชีพ	กองสวัสดิการฯ
๓	เบี้ยยังชีพผู้ป่วยเอดส์	เพื่อจ่ายเป็นค่าเบี้ย ผู้ป่วยเอดส์	จ่ายเบี้ยยังชีพ ผู้ป่วยเอดส์	๓๖,๐๐๐	๓๖,๐๐๐	๓๖,๐๐๐	๓๖,๐๐๐	๓๖,๐๐๐	จำนวนผู้รับ เบี้ยผู้ป่วยเอดส์	ผู้ป่วยเอดส์ในตำบล ได้รับเบี้ยยังชีพ	กองสวัสดิการฯ
๔	สมทบกองทุนหลักประกัน สุขภาพท้องถิ่นหรือพื้นที่	เพื่อจ่ายเป็นเงินสมทบ กองทุนหลักประกันสุขภาพ ท้องถิ่นหรือพื้นที่	อุดหนุน กองทุน สปสช.	๑๐๐,๐๐๐	๑๐๐,๐๐๐	๑๐๐,๐๐๐	๑๐๐,๐๐๐	๑๐๐,๐๐๐	งบประมาณ ที่อุดหนุน	จ่ายเป็นเงินสมทบ กองทุน สปสช.	กอง สาธารณสุขฯ

กองทุนสวัสดิการชุมชน

๕	สมทบกองทุนสวัสดิการชุมชน	เพื่อจ่ายเป็นเงินสมทบ กองทุนสวัสดิการชุมชน	อุดหนุนกองทุน สวัสดิการชุมชน	๑๐๐,๐๐๐	๑๐๐,๐๐๐	๑๐๐,๐๐๐	๑๐๐,๐๐๐	๑๐๐,๐๐๐	งบประมาณ ที่อุดหนุน กองทุนสวัสดิการชุมชน	ประชาชนได้รับ สวัสดิการชุมชน	กองสวัสดิการฯ
รวม				๙,๖๓๓,๒๐๐	๙,๗๖๓,๒๐๐	๙,๘๑๓,๒๐๐	๙,๘๖๓,๐๐๐	๙,๙๑๓,๐๐๐	-	-	-

- ก. ยุทธศาสตร์จังหวัดที่ ๒ ส่งเสริมการค้า การลงทุนและการท่องเที่ยวเชิงสร้างสรรค์และวัฒนธรรม เป็นมิตรกับสิ่งแวดล้อม
- ข. ยุทธศาสตร์การพัฒนาของ อปท.ในเขตจังหวัดที่ ๓ การพัฒนาโครงสร้างการผลิตและสร้างความมั่นคงทางเศรษฐกิจในท้องถิ่น
๔. ยุทธศาสตร์เสริมสร้างเศรษฐกิจเพื่อชุมชน

๔.๑ แผนงานสังคมสงเคราะห์ : งานบริหารทั่วไปเกี่ยวกับสังคมสงเคราะห์ (แนวทางที่ ๑ พัฒนาผลิตภัณฑ์ OTOP และการท่องเที่ยว)

ที่	โครงการ	วัตถุประสงค์	เป้าหมาย (ผลผลิตของโครงการ)	งบประมาณและที่มา					ตัวชี้วัด (KPI)	ผลลัพธ์ที่คาดว่าจะได้รับ	หน่วยงาน รับผิดชอบ
				๒๕๖๖ (บาท)	๒๕๖๕ (บาท)	๒๕๖๖ (บาท)	๒๕๖๖ (บาท)	๒๕๗๐ (บาท)			
๑	โครงการส่งเสริมงานจัดการ แสดงสินค้าและจำหน่ายผลิตภัณฑ์ สินค้าประจำตำบลหนองสิม	เพื่อส่งเสริมจัดแสดงสินค้า และจำหน่ายผลิตภัณฑ์สินค้า ประจำตำบลหนองสิม	กิจกรรมจัดแสดง สินค้าและจำหน่าย ผลิตภัณฑ์สินค้า ประจำตำบลหนองสิม	๗๐,๐๐๐	๗๐,๐๐๐	๗๐,๐๐๐	๗๐,๐๐๐	๗๐,๐๐๐	จำนวนครั้ง ของกิจกรรม	ส่งเสริมจัดแสดง สินค้าและจำหน่าย ผลิตภัณฑ์สินค้า ประจำตำบล หนองสิม	กองสวัสดิการฯ
รวม				๗๐,๐๐๐	๗๐,๐๐๐	๗๐,๐๐๐	๗๐,๐๐๐	๗๐,๐๐๐	-	-	-

ก. ยุทธศาสตร์จังหวัดที่ ๑ ปรับโครงสร้างการผลิตด้านการเกษตรให้เอื้อต่อการผลิตสินค้าเกษตรและอาหารคุณภาพ

ข. ยุทธศาสตร์การพัฒนาของ อปท. ในเขตจังหวัดที่ ๓ การพัฒนาโครงสร้างการผลิตและสร้างความมั่นคงทางเศรษฐกิจในท้องถิ่น

๔. ยุทธศาสตร์เสริมสร้างเศรษฐกิจเพื่อชุมชน

๔.๒ แผนงานการเกษตร : งานส่งเสริมการเกษตร (แนวทางที่ ๒ ส่งเสริมเศรษฐกิจพอเพียง)

ที่	โครงการ	วัตถุประสงค์	เป้าหมาย (ผลผลิตของโครงการ)	งบประมาณและที่มา					ตัวชี้วัด (KPI)	ผลลัพธ์ที่คาดว่าจะได้รับ	หน่วยงาน รับผิดชอบ
				๒๕๖๖ (บาท)	๒๕๖๗ (บาท)	๒๕๖๘ (บาท)	๒๕๖๙ (บาท)	๒๕๗๐ (บาท)			
๑	โครงการส่งเสริมปรัชญาเศรษฐกิจพอเพียงกับเกษตรกร ทฤษฎีใหม่ตามแนวพระราชดำริ	เพื่อให้ประชาชนมีความรู้ความเข้าใจและสามารถพึ่งตนเองได้	กิจกรรมส่งเสริมสนับสนุนศูนย์เรียนรู้เศรษฐกิจพอเพียง	๕,๐๐๐	๕,๐๐๐	๕,๐๐๐	๕,๐๐๐	๕,๐๐๐	ร้อยละ ๘๐ ผู้ที่เข้าร่วมโครงการ	ท้องถิ่นดำรงชีวิตตามแนวเศรษฐกิจพอเพียงประชาชน	กองส่งเสริมการเกษตร
๒	โครงการส่งเสริมพัฒนาอาชีพ การเลี้ยงสัตว์ในเกษตรกร รายย่อยแบบผสมผสานตาม ปรัชญาเศรษฐกิจพอเพียงกับ เกษตรกรทฤษฎีใหม่ฯ	เพื่อส่งเสริมประชาชนในพื้นที่ให้มีความรู้ความเข้าใจกับพัฒนาอาชีพ	กิจกรรมส่งเสริมพัฒนาอาชีพ การเลี้ยงสัตว์	๓๐,๐๐๐	๓๐,๐๐๐	๓๐,๐๐๐	๓๐,๐๐๐	๓๐,๐๐๐	ร้อยละ ๘๐ ผู้ที่เข้าร่วมโครงการ	ประชาชนมีความรู้ความเข้าใจตามแนวเกษตรผสมผสาน พันธุ์พืช เพาะเลี้ยงสัตว์ และอื่น ๆ	กองส่งเสริมการเกษตร
๓	โครงการอนุรักษ์พันธุกรรมพืช อันเนื่องมาจากพระราชดำริ สมเด็จพระเทพรัตนสุตาฯ สยาม บรมราชกุมารี	เพื่ออนุรักษ์พันธุกรรมพืชอันเนื่องมาจากพระราชดำริสมเด็จพระเทพรัตนสุตาฯ สยามบรมราชกุมารี	กิจกรรมอันเนื่องมาจากพระราชดำริ	๕,๐๐๐	๕,๐๐๐	๕,๐๐๐	๕,๐๐๐	๕,๐๐๐	ร้อยละ ๘๐ ผู้ที่เข้าร่วมโครงการ	อนุรักษ์พันธุกรรมพืชจากพระราชดำริสมเด็จพระเทพรัตนสุตาฯ สยามบรมราชกุมารี	กองส่งเสริมการเกษตร

๔	โครงการอนุรักษ์สมุนไพรรใน ท้องถิ่นสู่ฐานการเรียนรู้ดูแล สุขภาพ	เพื่ออนุรักษ์สมุนไพรรใน ท้องถิ่นสู่ฐานการเรียนรู้ ดูแลสุขภาพ	กิจกรรมอนุรักษ์ สมุนไพรรในท้องถิ่น	๕,๐๐๐	๕,๐๐๐	๕,๐๐๐	๕,๐๐๐	๕,๐๐๐	ร้อยละ ๘๐ ผู้ที่เข้าร่วมโครงการ	อนุรักษ์สมุนไพรร ในท้องถิ่น สู่ฐาน การเรียนรู้ดูแลสุขภาพ	กองส่งเสริม การเกษตร
๕	โครงการส่งเสริมพันธุ์ปลา น้ำจืดปล่อยอย่างเก็บน้ำสาธารณะ	เพื่อเผยแพร่ขยายพันธุ์ปลา ในแหล่งน้ำ	ส่งเสริมพันธุ์ปลา	๕,๐๐๐	๕,๐๐๐	๕,๐๐๐	๕,๐๐๐	๕,๐๐๐	จำนวนพันธุ์ปลา	จำนวนสัตว์น้ำใน แหล่งน้ำเพิ่มมากขึ้น	กองส่งเสริม การเกษตร
รวม				๔๕,๐๐๐	๔๕,๐๐๐	๔๕,๐๐๐	๔๕,๐๐๐	๔๕,๐๐๐	-	-	-

ก. ยุทธศาสตร์จังหวัดที่ ๒ ส่งเสริมการค้า การลงทุนและการท่องเที่ยวเชิงสร้างสรรค์และวัฒนธรรม เป็นมิตรกับสิ่งแวดล้อม

ข. ยุทธศาสตร์การพัฒนาของ อปท.ในเขตจังหวัดที่ ๓ การพัฒนาโครงสร้างการผลิตและสร้างความมั่นคงทางเศรษฐกิจในท้องถิ่น

๕. ยุทธศาสตร์การบริหารจัดการและการอนุรักษ์ทรัพยากรธรรมชาติและสิ่งแวดล้อม

๕.๑ แผนงานการเกษตร : งานส่งเสริมการเกษตร (แนวทางที่ ๑ การฟื้นฟู บำรุงรักษา ทรัพยากรดิน ป่าไม้ และใช้ประโยชน์ให้เหมาะสมกับสภาพพื้นที่)

ที่	โครงการ	วัตถุประสงค์	เป้าหมาย (ผลผลิตของโครงการ)	งบประมาณและที่มา					ตัวชี้วัด (KPI)	ผลลัพธ์ที่คาดว่าจะได้รับ	หน่วยงาน รับผิดชอบ
				๒๕๖๖ (บาท)	๒๕๖๗ (บาท)	๒๕๖๘ (บาท)	๒๕๖๙ (บาท)	๒๕๗๐ (บาท)			
๑	โครงการท้องถิ่นอาสาปลูกป่า เฉลิมพระเกียรติ "ท้องถิ่น สร้างป่า รักชนน้ำ"	เพื่อส่งเสริมให้หน่วยงาน ตลอดจนภาคเอกชน และมวลชนในท้องถิ่น ได้ตระหนักถึงความสำคัญ ในการรักษาทรัพยากร ธรรมชาติและสิ่งแวดล้อม	หน่วยงานภาครัฐ ภาคเอกชนและ ประชาชนในพื้นที่ ตำบลหนองสิม	๕,๐๐๐	๕,๐๐๐	๕,๐๐๐	๕,๐๐๐	๕,๐๐๐	ร้อยละ ๘๐ ผู้ที่เข้าร่วมโครงการ	หน่วยงานภาครัฐ ภาคเอกชนและ ประชาชนในท้องถิ่น ได้ตระหนักถึง ความสำคัญ ในการรักษาทรัพยากร ธรรมชาติและสิ่งแวดล้อม	กองส่งเสริม การเกษตร
รวม				๕,๐๐๐	๕,๐๐๐	๕,๐๐๐	๕,๐๐๐	๕,๐๐๐	-	-	-

- ก. ยุทธศาสตร์จังหวัดที่ ๒ ส่งเสริมการค้า การลงทุนและการท่องเที่ยวเชิงสร้างสรรค์และวัฒนธรรม เป็นมิตรกับสิ่งแวดล้อม
- ข. ยุทธศาสตร์การพัฒนาของ อปท.ในเขตจังหวัดที่ ๓ การพัฒนาโครงสร้างการผลิตและสร้างความมั่นคงทางเศรษฐกิจในท้องถิ่น
๕. ยุทธศาสตร์การบริหารจัดการและการอนุรักษ์ทรัพยากรธรรมชาติและสิ่งแวดล้อม

๕.๒ แผนงานการเกษตร : งานส่งเสริมการเกษตร (แนวทางที่ ๒ การพัฒนาแหล่งน้ำและพื้นที่กักเก็บน้ำให้ม่น้ำใช้ตลอดทั้งปี)

ที่	โครงการ	วัตถุประสงค์	เป้าหมาย (ผลผลิตของโครงการ)	งบประมาณและที่มา					ตัวชี้วัด (KPI)	ผลลัพธ์ที่คาดว่าจะได้รับ	หน่วยงาน รับผิดชอบ
				๒๕๖๖ (บาท)	๒๕๖๗ (บาท)	๒๕๖๘ (บาท)	๒๕๖๙ (บาท)	๒๕๗๐ (บาท)			
๑	โครงการพัฒนาแหล่งน้ำอันเนื่องมาจากพระราชดำริ	เพื่อพัฒนาแหล่งน้ำอันเนื่องมาจากพระราชดำริ	กิจกรรมพัฒนาแหล่งน้ำ	๑๐,๐๐๐	๑๐,๐๐๐	๑๐,๐๐๐	๑๐,๐๐๐	๑๐,๐๐๐	ปริมาณน้ำที่เพียงพอ	ประชาชนมีน้ำใช้อย่างเพียงพอ	กองส่งเสริมการเกษตร
๒	โครงการอบรมจัดทำแผนพัฒนาเศรษฐกิจพอเพียง (ด้านการเกษตรและแหล่งน้ำ)	เพื่อฝึกอบรมจัดทำแผนพัฒนาเศรษฐกิจพอเพียง (ด้านการเกษตรและแหล่งน้ำ)	กิจกรรมอบรมจัดทำแผนพัฒนาเศรษฐกิจพอเพียง	๕,๐๐๐	๕,๐๐๐	๕,๐๐๐	๕,๐๐๐	๕,๐๐๐	ร้อยละ ๘๐ ผู้ที่เข้าร่วมโครงการ	ประชาชนได้รับความรู้และนำไปพัฒนาเศรษฐกิจพอเพียงด้านเกษตรและแหล่งน้ำ	กองส่งเสริมการเกษตร
รวม				๑๕,๐๐๐	๑๕,๐๐๐	๑๕,๐๐๐	๑๕,๐๐๐	๑๕,๐๐๐	-	-	-

ก. ยุทธศาสตร์จังหวัดที่ ๒ ส่งเสริมการค้า การลงทุนและการท่องเที่ยวเชิงสร้างสรรค์และวัฒนธรรม เป็นมิตรกับสิ่งแวดล้อม

ข. ยุทธศาสตร์การพัฒนาของ อปท.ในเขตจังหวัดที่ ๓ การพัฒนาโครงสร้างการผลิตและสร้างความมั่นคงทางเศรษฐกิจในท้องถิ่น

๕. ยุทธศาสตร์การบริหารจัดการและการอนุรักษ์ทรัพยากรธรรมชาติและสิ่งแวดล้อม

๕.๓ แผนงานการเกษตร : งานส่งเสริมการเกษตร (แนวทางที่ ๓ การบริหารจัดการทรัพยากรธรรมชาติและสิ่งแวดล้อม ภายใต้การมีส่วนร่วมของเอกชนและชุมชนท้องถิ่น)

ที่	โครงการ	วัตถุประสงค์	เป้าหมาย (ผลผลิตของโครงการ)	งบประมาณและที่มา					ตัวชี้วัด (KPI)	ผลลัพธ์ที่คาดว่าจะได้รับ	หน่วยงาน รับผิดชอบ
				๒๕๖๖ (บาท)	๒๕๖๗ (บาท)	๒๕๖๘ (บาท)	๒๕๖๙ (บาท)	๒๕๗๐ (บาท)			
๑	โครงการส่งเสริมอนุรักษ์ ฟื้นฟูทรัพยากรธรรมชาติและสิ่งแวดล้อม	เพื่ออนุรักษ์ทรัพยากรธรรมชาติและสิ่งแวดล้อมให้คงอยู่และรักษาสมดุลธรรมชาติป้องกันปัญหาภัยแล้งในอนาคต	กิจกรรมส่งเสริมอนุรักษ์ฟื้นฟูทรัพยากรธรรมชาติ	๑๐,๐๐๐	๑๐,๐๐๐	๑๐,๐๐๐	๑๐,๐๐๐	๑๐,๐๐๐	ร้อยละ ๘๐ ผู้ที่เข้าร่วมโครงการ	อนุรักษ์ทรัพยากรธรรมชาติและสิ่งแวดล้อมให้คงอยู่และรักษาสมดุลธรรมชาติรวมทั้งป้องกันภัยแล้งในอนาคต	กองส่งเสริมการเกษตร
รวม				๑๐,๐๐๐	๑๐,๐๐๐	๑๐,๐๐๐	๑๐,๐๐๐	๑๐,๐๐๐	-	-	-

ก. ยุทธศาสตร์จังหวัดที่ ๒ ส่งเสริมการค้า การลงทุนและการท่องเที่ยวเชิงสร้างสรรค์และวัฒนธรรม เป็นมิตรกับสิ่งแวดล้อม

ข. ยุทธศาสตร์การพัฒนาของ อปท. ในเขตจังหวัดที่ ๓ การพัฒนาโครงสร้างการผลิตและสร้างความมั่นคงทางเศรษฐกิจในท้องถิ่น

๕. ยุทธศาสตร์การบริหารจัดการและการอนุรักษ์ทรัพยากรธรรมชาติและสิ่งแวดล้อม

๕.๔ แผนงานสาธารณสุข : งานบริหารงานทั่วไปเกี่ยวกับสาธารณสุข (แนวทางที่ ๔ การจัดการขยะในพื้นที่อย่างเป็นระบบปลอดภัยกับสิ่งแวดล้อม)

ที่	โครงการ	วัตถุประสงค์	เป้าหมาย (ผลผลิตของโครงการ)	งบประมาณและที่มา					ตัวชี้วัด (KPI)	ผลลัพธ์ที่คาดว่าจะได้รับ	หน่วยงาน รับผิดชอบ
				๒๕๖๖ (บาท)	๒๕๖๗ (บาท)	๒๕๖๘ (บาท)	๒๕๖๙ (บาท)	๒๕๗๐ (บาท)			
๑	โครงการจัดซื้อถังขยะ	เพื่อให้ประชาชนมีที่ทิ้งขยะและหมู่บ้านสะอาด	จัดซื้อถังขยะหมู่บ้านชุมชน/หมู่บ้าน	๑๐๐,๐๐๐	๑๐๐,๐๐๐	๑๐๐,๐๐๐	๑๐๐,๐๐๐	๑๐๐,๐๐๐	จำนวนถังขยะที่จัดซื้อ	ประชาชนมีที่ทิ้งขยะทำให้หมู่บ้านสะอาดน่าอยู่น่ามอง	กองสาธารณสุข
๒	โครงการพัฒนาศักยภาพแกนนำเครือข่ายกำจัดขยะ	เพื่อให้แกนนำมีความรู้ความสามารถมาช่วยพัฒนาการกำจัดขยะ	กิจกรรมพัฒนาศักยภาพแกนนำเครือข่ายขยะ	๑๐,๐๐๐	๑๐,๐๐๐	๑๐,๐๐๐	๑๐,๐๐๐	๑๐,๐๐๐	ร้อยละ ๘๐ ผู้ที่เข้าร่วมโครงการ	มาตรฐานไม่ทำลายสิ่งแวดล้อมในตำบลหนองสิม	กองสาธารณสุข
๓	โครงการจ้างเหมาบริการพนักงานทำความสะอาด	เพื่อจ่ายเป็นเงินค่าใช้จ่ายในจ้างเหมาบริการพนักงานทำความสะอาด	การจ้างเหมาบริการพนักงานทำความสะอาด	๘๐,๐๐๐	๘๐,๐๐๐	๘๐,๐๐๐	๘๐,๐๐๐	๘๐,๐๐๐	จำนวนครั้งการจ้างเหมาบริการ	แกนนำมีความรู้ความสามารถช่วยพัฒนาการกำจัดขยะที่ได้มาตรฐานไม่ทำลายสิ่งแวดล้อม	กองสาธารณสุข
๔	โครงการบริหารจัดการขยะในชุมชน	เพื่อการบริหารกำจัดขยะที่มาตรฐานและไม่ทำลายสิ่งแวดล้อม	กิจกรรมการบริหารจัดการขยะในชุมชน	๑๐,๐๐๐	๑๐,๐๐๐	๑๐,๐๐๐	๑๐,๐๐๐	๑๐,๐๐๐	จำนวนครั้งของกิจกรรม	มีการบริหารกำจัดที่ได้มาตรฐานและไม่ทำลายสิ่งแวดล้อม	กองสาธารณสุข
๕	โครงการศูนย์คัดแยกขยะและกำจัดขยะแบบไม่ตกค้างในการผลิตกระแสไฟฟ้า	เพื่อให้ อปท. ทุกแห่งสามารถบริหารจัดการปัญหาขยะมูลฝอยได้อย่าง	ในพื้นที่รวมกลุ่มจัดการขยะมูลฝอย (CRUSTER กลุ่มที่ ๓)	๑๐๐,๐๐๐	๑๐๐,๐๐๐	๑๐๐,๐๐๐	๑๐๐,๐๐๐	๑๐๐,๐๐๐	ขยะมูลฝอยลดลง ๕% ของขยะในพื้นที่	อปท. ทุกแห่งสามารถบริหารจัดการปัญหาขยะมูลฝอยได้อย่าง	กองสาธารณสุข

ขนาด ไม่เกิน ๑๐ เมกกะวัตต์	ประสิทธิภาพ ก่อให้เกิด ประโยชน์สูงสุด	อปท.ในพื้นที่ อ.บรบือ อ.กุตุรง ,อ.นาเชือก							มีประสิทธิภาพก่อให้เกิด ประโยชน์สูงสุด	
รวม			๓๐๐,๐๐๐	๓๐๐,๐๐๐	๓๐๐,๐๐๐	๓๐๐,๐๐๐	๓๐๐,๐๐๐	-	-	-

ก. ยุทธศาสตร์จังหวัดที่ ๔ พัฒนาคุณภาพชีวิตของประชาชนสู่สังคมเอื้ออาทรและสมานฉันท์

ข. ยุทธศาสตร์การพัฒนาของ อปท.ในเขตจังหวัดที่ ๔ การพัฒนาและเสริมสร้างประสิทธิภาพขององค์กร

๖. ยุทธศาสตร์ด้านการเมืองการบริหารจัดการและพัฒนาบุคลากร

๖.๑ แผนงานบริหารงานทั่วไป : งานบริหารงานทั่วไป (แนวทางที่ ๑ ส่งเสริมและผลักดันให้มีการปฏิบัติตามพระราชกฤษฎีกาว่าด้วยหลักเกณฑ์และวิธีการบริหารกิจการบ้านเมืองที่ดี)

ที่	โครงการ	วัตถุประสงค์	เป้าหมาย	งบประมาณและที่มา					รายการปรับปรุง ระบบ/เว็บไซต์	ผลลัพธ์ที่คาดว่าจะ ได้รับ	หน่วยงาน
				๒๐,๐๐๐	๒๐,๐๐๐	๒๐,๐๐๐	๒๐,๐๐๐	๒๐,๐๐๐			
๑	โครงการปรับปรุงระบบข้อมูล /เว็บไซต์ อบต.หนองสิม	เพื่อปรับปรุงข้อมูลและ ประชาสัมพันธ์ข้อมูล ข่าวสาร อบต.	ปรับปรุงข้อมูล/เว็บไซต์	๒๐,๐๐๐	๒๐,๐๐๐	๒๐,๐๐๐	๒๐,๐๐๐	๒๐,๐๐๐	รายการปรับปรุง ระบบ/เว็บไซต์	อบต.ปรับปรุงข้อมูล และประชาสัมพันธ์ข่าวสาร	สำนักปลัด
๒	โครงการบริหารงาน ตามหลักธรรมาภิบาล	เพื่อสร้างจิตสำนึกที่ดีใช้ หลักธรรมาภิบาล ในการปฏิบัติงาน	กิจกรรม บริหารงานโดยใช้ หลักธรรมาภิบาล	๕,๐๐๐	๕,๐๐๐	๕,๐๐๐	๕,๐๐๐	๕,๐๐๐	ร้อยละ ๘๐ ผู้ที่เข้าร่วมโครงการ	สร้างจิตสำนึกที่ดี ต่อการปฏิบัติงาน และองค์กร	สำนักปลัด
รวม				๒๕,๐๐๐	๒๕,๐๐๐	๒๕,๐๐๐	๒๕,๐๐๐	๒๕,๐๐๐	-	-	-

ก. ยุทธศาสตร์จังหวัดที่ ๔ พัฒนาคุณภาพชีวิตของประชาชนสู่สังคมเอื้ออาทรและสมานฉันท์

ข. ยุทธศาสตร์การพัฒนาของ อปท.ในเขตจังหวัดที่ ๔ การพัฒนาและเสริมสร้างประสิทธิภาพขององค์กร

๖. ยุทธศาสตร์ด้านการเมืองการบริหารจัดการและพัฒนาบุคลากร

๖.๒ แผนงานบริหารงานทั่วไป : งานบริหารงานทั่วไป(แนวทางที่ ๒ ส่งเสริมบุคลากรให้เกิดกระบวนการเรียนรู้และพัฒนาอย่างต่อเนื่อง อันจะนำไปสู่การเพิ่มประสิทธิภาพของข้าราชการ สมาชิกฯ

ผู้บริหารและทุกภาคส่วน

ที่	โครงการ	วัตถุประสงค์	เป้าหมาย (ผลผลิตของโครงการ)	งบประมาณและที่มา					ตัวชี้วัด (KPI)	ผลลัพธ์ที่คาดว่าจะได้รับ	หน่วยงาน รับผิดชอบ
				๒๕๖๖ (บาท)	๒๕๖๗ (บาท)	๒๕๖๘ (บาท)	๒๕๖๙ (บาท)	๒๕๗๐ (บาท)			
๑	โครงการฝึกอบรมให้ความรู้เรื่อง พรบ.ข้อมูลข่าวสารของทางราชการและการจัดการศูนย์ข้อมูลข่าวสาร ของ อปท.	เพื่อเพิ่มประสิทธิภาพความในด้ำน พรบ.ข้อมูลข่าวสาร	กิจกรรมฝึกอบรมพรบ.ข้อมูลข่าวสาร	๕,๐๐๐	๕,๐๐๐	๕,๐๐๐	๕,๐๐๐	๕,๐๐๐	ร้อยละ ๘๐ ผู้ที่เข้าร่วมโครงการ	บุคลากรมีความรู้ในด้ำนพรบ.ข้อมูลข่าวสาร	สำนักปลัด
๒	โครงการอบรมให้ความรู้กฎหมายเบื้องต้น	เพื่อให้เจ้าหน้าที่ ผู้บริหารและประชาชน มีความรู้เรื่องกฎหมายเบื้องต้น	กิจกรรมฝึกอบรมให้ความรู้เรื่องกฎหมายเบื้องต้น	๕,๐๐๐	๕,๐๐๐	๕,๐๐๐	๕,๐๐๐	๕,๐๐๐	ร้อยละ ๘๐ ผู้ที่เข้าร่วมโครงการ	เจ้าหน้าที่ สมาชิก ผู้บริหารและประชาชน มีความรู้เข้าใจกฎหมายเบื้องต้น และนำมาปรับใช้ในชีวิต	สำนักปลัด
๓	โครงการกิจกรรมการส่งเสริมและพัฒนาศักยภาพสมาชิกสภาท้องถิ่น	เพื่อเพิ่มประสิทธิภาพการดำเนินงานของสมาชิกสภาท้องถิ่น	กิจกรรมส่งเสริม/พัฒนาศักยภาพ ส.อบต.	๑๐,๐๐๐	๑๐,๐๐๐	๑๐,๐๐๐	๑๐,๐๐๐	๑๐,๐๐๐	ร้อยละ ๘๐ ผู้ที่เข้าร่วมโครงการ	การดำเนินงานของสมาชิกฯ มีประสิทธิภาพมากยิ่งขึ้น	สำนักปลัด
๔	โครงการฝึกอบรมสัมมนาของ	เพื่อเพิ่มความรู้ในการ	กิจกรรม	๒๐๐,๐๐๐	๒๐๐,๐๐๐	๒๐๐,๐๐๐	๒๐๐,๐๐๐	๒๐๐,๐๐๐	ร้อยละ ๘๐	นำความรู้ที่ได้มา	สำนักปลัด

ผู้บริหาร ส.อบต.และพนักงาน	ปฏิบัติงานและนำมาปรับใช้ในการปฏิบัติงานจริง	เพิ่มศักยภาพผู้บริหาร ส.อบต.และพนักงาน							ผู้ที่เข้าร่วมโครงการ	ใช้ในการปฏิบัติงานจริง และพัฒนาท้องถิ่น
----------------------------	---	--	--	--	--	--	--	--	-----------------------	---

ที่	โครงการ	วัตถุประสงค์	เป้าหมาย (ผลผลิตของโครงการ)	งบประมาณและที่มา					ตัวชี้วัด (KPI)	ผลลัพธ์ที่คาดว่าจะได้รับ	หน่วยงาน รับผิดชอบ
				๒๕๖๖ (บาท)	๒๕๖๗ (บาท)	๒๕๖๘ (บาท)	๒๕๖๙ (บาท)	๒๕๗๐ (บาท)			
๕	โครงการอบรมเพื่อเพิ่มศักยภาพการปฏิบัติงานของบุคลากรผู้บริหาร ส.อบต.และพนักงาน	เพื่อเพิ่มศักยภาพการปฏิบัติงานของบุคลากรผู้บริหาร ส.อบต.และพนักงาน	กิจกรรมเพิ่มศักยภาพผู้บริหาร ส.อบต.และพนักงาน	๑๐,๐๐๐	๑๐,๐๐๐	๑๐,๐๐๐	๑๐,๐๐๐	๑๐,๐๐๐	ร้อยละ ๘๐ ผู้ที่เข้าร่วมโครงการ	เพิ่มศักยภาพในการปฏิบัติงานผู้บริหาร ส.อบต.และพนักงาน	สำนักปลัด
๖	โครงการเสริมสร้างความซื่อสัตย์ สุจริตปลูกฝังทัศนคติ วัฒนธรรมที่ดีในการต่อต้านการทุจริต	เพื่อปลูกจิตสำนึกที่ดีในการต่อต้านการทุจริต	กิจกรรมเสริมสร้างความซื่อสัตย์สุจริต	๕,๐๐๐	๕,๐๐๐	๕,๐๐๐	๕,๐๐๐	๕,๐๐๐	ร้อยละ ๘๐ ผู้ที่เข้าร่วมโครงการ	ปลูกจิตสำนึกที่ดีและเสริมสร้างความซื่อสัตย์สุจริตให้กับผู้บริหาร ส.อบต.และเจ้าหน้าที่	สำนักปลัด
๗	โครงการอบรมคุณธรรมจริยธรรม ผู้บริหาร สมาชิกสภา.อบต. และพนักงาน อบต.หนองลิ้ม	เพื่อให้ผู้บริหาร ส.อบต.และพนักงาน มีจิตใจที่สงบมีสมาธิ	กิจกรรมอบรมจริยธรรม	๕,๐๐๐	๕,๐๐๐	๕,๐๐๐	๕,๐๐๐	๕,๐๐๐	ร้อยละ ๘๐ ผู้ที่เข้าร่วมโครงการ	ผู้บริหาร ส.อบต.พนักงานมีคุณธรรม จริยธรรมและดำรงชีวิตอย่างสงบสุข	สำนักปลัด
รวม				๒๔๐,๐๐๐	๒๔๐,๐๐๐	๒๔๐,๐๐๐	๒๔๐,๐๐๐	๒๔๐,๐๐๐	-	-	-

ก. ยุทธศาสตร์จังหวัดที่ ๔ พัฒนาคุณภาพชีวิตของประชาชนสู่สังคมเอื้ออาทรและสมานฉันท์

ข. ยุทธศาสตร์การพัฒนาของ อปท.ในเขตจังหวัดที่ ๔ การพัฒนาและเสริมสร้างประสิทธิภาพขององค์กร

๖. ยุทธศาสตร์ด้านการเมืองการบริหารจัดการและพัฒนาบุคลากร

๖.๓ แผนงานบริหารงานทั่วไป : งานบริหารงานคลัง (แนวทางที่ ๒ ส่งเสริมบุคลากรให้เกิดกระบวนการเรียนรู้และพัฒนาอย่างต่อเนื่อง อันจะนำไปสู่การเพิ่มประสิทธิภาพของข้าราชการ สมาชิก

ผู้บริหารและทุกภาคส่วน

ที่	โครงการ	วัตถุประสงค์	เป้าหมาย (ผลผลิตของโครงการ)	งบประมาณและที่มา					ตัวชี้วัด (KPI)	ผลลัพธ์ที่คาดว่าจะได้รับ	หน่วยงาน รับผิดชอบ
				๒๕๖๖ (บาท)	๒๕๖๗ (บาท)	๒๕๖๘ (บาท)	๒๕๖๙ (บาท)	๒๕๗๐ (บาท)			
๑	โครงการประชาสัมพันธ์เผยแพร่ข้อมูลข่าวสาร การพัสดุ การจัดซื้อจัดจ้าง การกำหนดราคากลาง และการตรวจรับ	เพื่อประชาสัมพันธ์เผยแพร่ข้อมูลข่าวสาร การพัสดุ การจัดซื้อจัดจ้าง การกำหนดราคากลางและการตรวจรับ	กิจกรรม ประชาสัมพันธ์	๕,๐๐๐	๕,๐๐๐	๕,๐๐๐	๕,๐๐๐	๕,๐๐๐	จำนวนครั้งของกิจกรรม	ประชาสัมพันธ์เผยแพร่ข้อมูลข่าวสาร การพัสดุ การจัดซื้อจัดจ้าง การกำหนดราคากลางและการตรวจรับ	กองคลัง
๒	โครงการการฝึกอบรมเพิ่มประสิทธิภาพการใช้ระบบงาน Elaas , Eplan	เพื่อฝึกอบรมเพิ่มประสิทธิภาพการใช้ระบบงาน Elaas ,Eplan ให้กับเจ้าหน้าที่ อบต.	กิจกรรมฝึกอบรมเชิงปฏิบัติการการใช้ระบบงาน Elaas ,Eplan	๕,๐๐๐	๕,๐๐๐	๕,๐๐๐	๕,๐๐๐	๕,๐๐๐	ร้อยละ ๘๐ ผู้ที่เข้าร่วมโครงการ	เพิ่มประสิทธิภาพการใช้ระบบงาน Elaas ,Eplan ให้กับเจ้าหน้าที่ อบต.	กองคลัง
๓	โครงการประชาสัมพันธ์เพื่อเพิ่มประสิทธิภาพการจัดเก็บรายได้	เพื่อประชาสัมพันธ์การติดเก็บภาษีและบริการจัดเก็บภาษีเชิงรุก	กิจกรรม ประชาสัมพันธ์การจัดเก็บรายได้	๕,๐๐๐	๕,๐๐๐	๕,๐๐๐	๕,๐๐๐	๕,๐๐๐	ร้อยละการจัดเก็บภาษีเพิ่มขึ้นจากปีที่แล้ว	เพิ่มประสิทธิภาพการจัดเก็บภาษี	กองคลัง
๔	โครงการควบคุมการเบิกจ่ายเงินตามข้อบัญญัติงบประมาณรายจ่ายประจำปี	เพื่อมีมาตรการสร้างความโปร่งใสในการปฏิบัติราชการในเวลาที่เหมาะสม	มาตรการควบคุมการเบิกจ่ายเงินตามข้อบัญญัติงบประมาณฯ	๕,๐๐๐	๕,๐๐๐	๕,๐๐๐	๕,๐๐๐	๕,๐๐๐	มาตรการควบคุมการเบิกจ่ายเงิน	มีมาตรการสร้างโปร่งใสในการปฏิบัติราชการ	กองคลัง

ที่	โครงการ	วัตถุประสงค์	เป้าหมาย (ผลผลิตของโครงการ)	งบประมาณและที่มา					ตัวชี้วัด (KPI)	ผลลัพธ์ที่คาดว่าจะได้รับ	หน่วยงาน รับผิดชอบ
				๒๕๖๖ (บาท)	๒๕๖๗ (บาท)	๒๕๖๘ (บาท)	๒๕๖๙ (บาท)	๒๕๗๐ (บาท)			
๕	โครงการประชาสัมพันธ์ เผยแพร่ข้อมูลข่าวสาร การพัสดุ	เพื่อประชาสัมพันธ์เผยแพร่ ข้อมูลข่าวสารการพัสดุ	กิจกรรม การฝึกอบรม ข้อมูลข่าวสารฯ	๕,๐๐๐	๕,๐๐๐	๕,๐๐๐	๕,๐๐๐	๕,๐๐๐	ร้อยละ ๘๐ ผู้ที่เข้าร่วมโครงการ	ประชาสัมพันธ์ เผยแพร่ข้อมูลข่าวสาร การพัสดุ	กองคลัง
๖	โครงการฝึกอบรม เพิ่มประสิทธิภาพ ด้านการเงิน การบัญชี และพัสดุให้กับเจ้าหน้าที่	เพื่อเพิ่มประสิทธิภาพ ด้านการเงินฯและพัสดุให้กับเจ้าหน้าที่	กิจกรรมฝึกอบรม	๕,๐๐๐	๕,๐๐๐	๕,๐๐๐	๕,๐๐๐	๕,๐๐๐	ร้อยละ ๘๐ ผู้ที่เข้าร่วมโครงการ	เจ้าหน้าที่มีความรู้ ความเข้าใจและ และเพิ่มประสิทธิภาพ การทำงานด้านบัญชีและพัสดุ	กองคลัง
๗	โครงการปรับปรุงระบบแผนที่ ภาษีและทะเบียนทรัพย์สิน	เพื่อจัดทำแผนที่ภาษีและ ทะเบียนทรัพย์สินของ อบต.	ระบบแผนที่ภาษี ทะเบียนทรัพย์สิน	๕๐,๐๐๐	๕๐,๐๐๐	๕๐,๐๐๐	๕๐,๐๐๐	๕๐,๐๐๐	ร้อยละของแม่บท ที่ดำเนินการ	การจัดเก็บภาษี มีประสิทธิภาพ มากยิ่งขึ้น	กองคลัง
รวม				๘๐,๐๐๐	๘๐,๐๐๐	๘๐,๐๐๐	๘๐,๐๐๐	๘๐,๐๐๐	-	-	-

(แบบ ผ.๐๑) (แบบ ผ.๐๑) | ผ.๐๑)

במ

৬৭

၈၂၈

כ"ל

ו

สภาพทั่วไปและข้อมูลพื้นฐาน

๑. สภาพทั่วไปและข้อมูลพื้นฐาน

๑. ด้านศักยภาพ

๑.๑ ที่ตั้งของตำบลหนองสิม

องค์การบริหารส่วนตำบลหนองสิม อำเภอบรบือ จังหวัดมหาสารคาม เป็นตำบลหนึ่งใน ๑๕ ตำบลของอำเภอบรบือ จังหวัดมหาสารคาม ห่างจากที่ว่าการอำเภอบรบือ มาทางทิศตะวันออกเฉียงใต้ ระยะทางประมาณ ๔ กิโลเมตร

เดิมเป็นการปกครองท้องที่มีกำนันเป็นผู้ปกครอง ตามกฎหมายการปกครองท้องที่ แยกออกมาจากตำบลบรบือ เมื่อปี พ.ศ. ๒๕๓๕ จำนวน ๑๐ หมู่บ้าน บริหารเป็น การบริหารราชการส่วนกลาง การบริหารราชการส่วนภูมิภาคและการบริหารราชการส่วนท้องถิ่น ได้จัดตั้งเป็นสภาตำบล ตามพระราชบัญญัติสภาตำบลและองค์การบริหารส่วนตำบล พ.ศ.๒๕๓๗ ต่อมาได้มีประกาศกระทรวงมหาดไทย เมื่อวันที่ ๑๖ ธันวาคม พ.ศ. ๒๕๓๙ ได้ยกฐานะจากสภาตำบลเป็นองค์การบริหารส่วนตำบลหนองสิม มีผลตั้งแต่วันที่ ๒๓ กุมภาพันธ์ ๒๕๔๐

ตำบลหนองสิม มีพื้นที่ทั้งหมดประมาณ ๓๕ ตารางกิโลเมตร หรือประมาณ ๒๑,๗๑๔ ไร่ มีความสูงจากระดับน้ำทะเลระหว่าง ๑๕๐ - ๒๐๐ เมตร พื้นที่ราบบางส่วนขององค์การบริหารส่วนตำบลมีการทำนา ส่วนที่ราบสูงมีการปลูกพืชไร่ คิดเป็นพื้นที่ทำการเกษตร ร้อยละ ๙๕.๑๗ หรือประมาณ ๒๐,๖๖๕ ไร่

ในเขตองค์การบริหารส่วนตำบลหนองสิม อำเภอบรบือ จังหวัดมหาสารคาม
มีหมู่บ้านจำนวน ๑๐ หมู่บ้าน ดังนี้

๑. บ้านหนองสิมใหญ่	หมู่ที่ ๑
๒. บ้านสมสนุก	หมู่ที่ ๒
๓. บ้านศรีพิลา	หมู่ที่ ๓
๔. บ้านหนองตาไถ่	หมู่ที่ ๔
๕. บ้านพงโพด	หมู่ที่ ๕
๖. บ้านโนนสะอาด	หมู่ที่ ๖
๗. บ้านหนองโดน	หมู่ที่ ๗
๘. บ้านหอกลอง	หมู่ที่ ๘
๙. บ้านหนองสิมน้อย	หมู่ที่ ๙
๑๐. บ้านพงสว่าง	หมู่ที่ ๑๐

ข้อมูลศักยภาพขององค์การบริหารส่วนตำบลหนองสิม

คณะผู้บริหารองค์การบริหารส่วนตำบลหนองสิม

๑. นายกององค์การบริหารส่วนตำบลหนองสิม
๒. รองนายกององค์การบริหารส่วนตำบลหนองสิม
๓. รองนายกององค์การบริหารส่วนตำบลหนองสิม
๔. เลขานุการนายกององค์การบริหารส่วนตำบลหนองสิม

โครงสร้างคณะผู้บริหาร

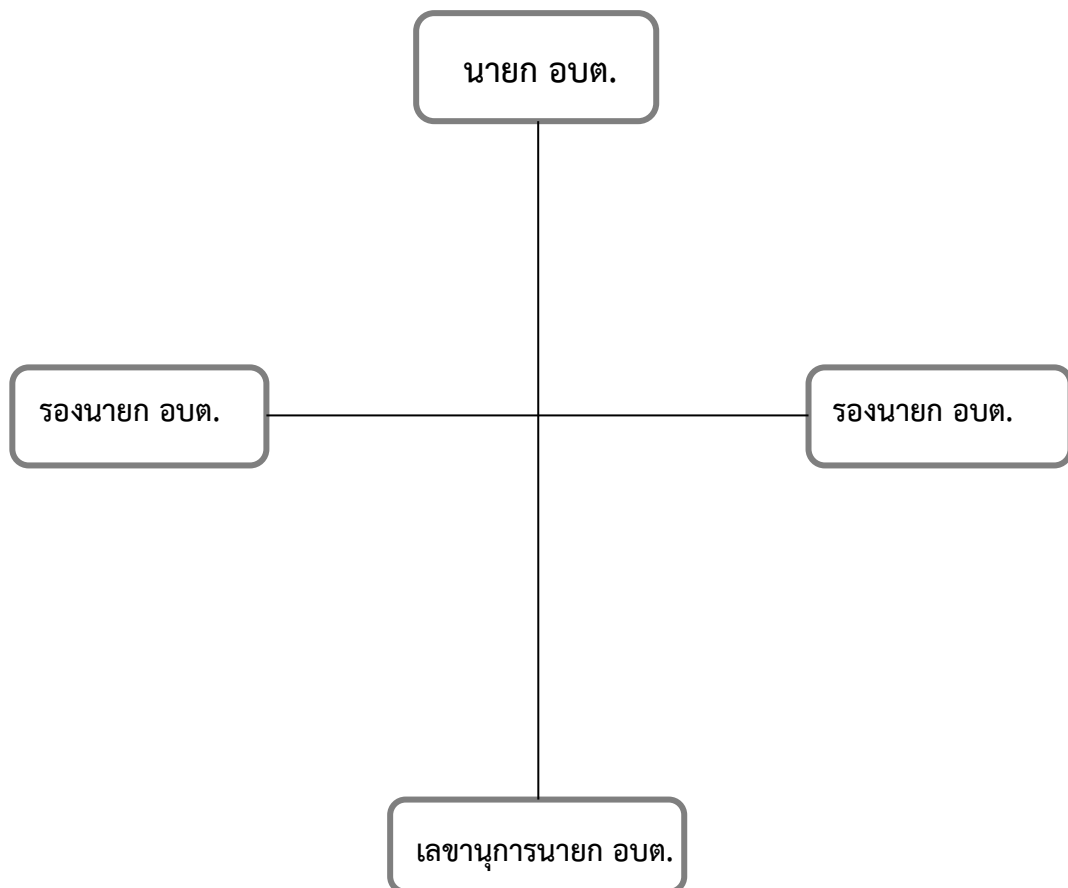

จำนวนบุคลากร องค์การบริหารส่วนตำบลหนองสิม ทั้งหมด มีจำนวน ๔๐ คน แบ่งเป็น

ข้าราชการ	จำนวน	๒๓	คน
พนักงานครู	จำนวน	๔	คน
พนักงานจ้าง	จำนวน	๑๗	คน
พนักงานจ้างทั่วไป	จำนวน	๑	คน
ปลัด อบต.	จำนวน	๑	คน
รองปลัด อบต.	จำนวน	๑	คน
สำนักปลัด	จำนวน	๑๑	คน
กองคลัง	จำนวน	๘	คน
กองช่าง	จำนวน	๗	คน
กองสวัสดิการสังคม	จำนวน	๓	คน
กองการศึกษาฯ	จำนวน	๙	คน
กองสาธารณสุขฯ	จำนวน	๒	คน
กองส่งเสริมการเกษตร	จำนวน	๒	คน
หน่วยตรวจสอบภายใน	จำนวน	๑	คน

ระดับการศึกษา

มัธยมศึกษาตอนปลาย	จำนวน	๖	คน
ปวส.	จำนวน	๖	คน
ปริญญาตรี	จำนวน	๒๘	คน
ปริญญาโท	จำนวน	๕	คน

รายได้ขององค์การบริหารส่วนตำบล

ประจำปีงบประมาณ พ.ศ. ๒๕๖๔ จำนวน ๓๕,๓๗๐,๓๓๐.๒๘.- บาท

ปีงบประมาณ(พ.ศ.)	จำนวน (บาท)	หมายเหตุ
ปีงบประมาณ พ.ศ. ๒๕๖๔ แยกเป็นดังนี้		
๑. รายได้ที่องค์การบริหารส่วนตำบลจัดเก็บเอง	๔๘๒,๙๒๓.๖๔	
๒. รายได้ที่ส่วนราชการต่าง ๆ จัดเก็บให้	๑๘,๑๒๐,๓๘๙.๙๙	
๓. เงินอุดหนุนรัฐบาล	๑๖,๗๖๗,๐๑๖.๖๕	
รวม	๓๕,๓๗๐,๓๓๐.๒๘	

๑.๒ ลักษณะภูมิประเทศ

ภูมิประเทศทั่วไปขององค์การบริหารส่วนตำบลหนองสิม มีสภาพทางกายภาพเป็นที่ราบสูงและที่ราบลุ่มสลับกัน สภาพเป็นดินทราย ตำบลหนองสิม มีพื้นที่ทั้งหมดประมาณ ๓๕ ตารางกิโลเมตร หรือประมาณ ๒๑,๗๑๔ ไร่ มีความสูงจากระดับน้ำทะเลระหว่าง ๑๕๐ - ๒๐๐ เมตร พื้นที่ราบบางส่วนขององค์การบริหารส่วนตำบลมีการทำนา ส่วนที่ราบสูงมีการปลูกพืชไร่ คิดเป็นพื้นที่ทำการเกษตร ร้อยละ ๙๕.๑๗ หรือประมาณ ๒๐,๖๖๕ ไร่

๑.๓ ลักษณะภูมิอากาศ

สภาพอากาศในตำบลหนองสิม มี ๓ ฤดู ดังนี้

ฤดูฝน เริ่มประมาณปลายเดือนพฤษภาคมหรือต้นเดือนมิถุนายนและไปสิ้นสุดในเดือนตุลาคม ฝนที่ได้รับส่วนใหญ่เป็นฝนที่มากับลมมรสุมตะวันตกเฉียงใต้และ จากพายุดีเปรสชันในภาคตะวันออกเฉียงเหนือมักเกิดปัญหาฝนทิ้งช่วง โดยเฉพาะในปีที่ฝนเริ่มเร็วฝนอาจหยุดไประยะหนึ่งซึ่งจะทำให้พืชผลเสียหาย

ฤดูหนาว เริ่มประมาณกลางเดือนตุลาคมถึงกลางเดือนกุมภาพันธ์ เดือนตุลาคมเป็นระยะเปลี่ยนฤดูจากฤดูฝนมาเป็นฤดูหนาว มวลอากาศเย็นหรือ ลมความกดอากาศสูงจาก ประเทศจีนเริ่มแผ่ลงมาปกคลุมโดยทั่วไป ซึ่งได้นำความเย็นและแห้งแล้งมาลงสู่พื้นที่ส่วนใหญ่ของภาค ทำให้อุณหภูมิลดลง ทั่วจังหวัดทางตอนเหนือของภาคได้รับอิทธิพลจาก มวลอากาศเย็น หรือลมมรสุมตะวันออกเฉียงเหนือนี้มากที่สุด จึงมีอุณหภูมิต่ำกว่าจังหวัดทางตอนกลาง และตอนใต้ของภาค จ.เลย เป็นจังหวัดที่มีอุณหภูมิต่ำที่สุด ของ ภาค และของประเทศ

ฤดูร้อน เริ่มตั้งแต่เดือนกุมภาพันธ์ถึงเดือนพฤษภาคม ภาคตะวันออกเฉียงเหนือเริ่มได้รับลมตะวันออกเฉียงใต้จากทะเลจีนใต้และจากอ่าวไทย แต่เนื่องจากภูมิภาคนี้อยู่ห่างไกลทะเล อุณหภูมิจึงสูงโดยทั่วไปและแห้งแล้ง

๑.๔ ลักษณะของดิน

สภาพดินโดยทั่วไปเป็นดินทรายขาดการบำรุงรักษามีการพังทลายและชะล้างหน้าดินสูง

๒. ด้านการเมืองการปกครอง

๒.๑ เขตการปกครอง

ทิศเหนือ	ติดต่อกับ	เทศบาลตำบลบรือ, องค์การบริหารส่วนตำบลห้วยเตย อำเภอภูกระดึง จังหวัดมหาสารคาม
ทิศใต้	ติดต่อกับ	ตำบลวังไชยและตำบลกำพี้ อำเภอบรือ จังหวัดมหาสารคาม
ทิศตะวันออก	ติดต่อกับ	ตำบลบรือ ตำบลหนองจิก อำเภอบรือ จังหวัดมหาสารคาม
ทิศตะวันตก	ติดต่อกับ	อบต.วังใหม่ อำเภอบรือ และอำเภอภูกระดึง จังหวัดมหาสารคาม

๒.๒ การเลือกตั้ง

ข้อมูลการเลือกตั้งผู้บริหารและสมาชิกสภาท้องถิ่น เลือกตั้งเมื่อวันที่ ๒๐ ตุลาคม ๒๕๕๖ ฝ่ายนิติบัญญัติหรือสภาองค์การบริหารส่วนตำบล ประกอบด้วย

- สมาชิกสภาองค์การบริหารส่วนตำบลที่ประชาชนเลือกตั้ง หมู่บ้านละ ๒ คน มี ๑๐ หมู่บ้านรวม ๒๐ คน ฝ่ายบริหารหรือคณะผู้บริหาร ประกอบด้วย

- นายกององค์การบริหารส่วนตำบลหนองสิม นายพิรสิทธิ์ ทับผา ได้รับตำแหน่งนายกองค์การบริหารส่วนตำบล ลงวันที่ ๒๐ พฤศจิกายน ๒๕๕๖

๓. จำนวนประชากร

๓.๑ ข้อมูลเกี่ยวกับจำนวนประชากร

ครัวเรือน จำนวน จำนวน ๒,๓๒๗ หลังคาเรือน
แยกประเภท ชาย จำนวน ๒,๗๒๔ คน
 หญิง จำนวน ๒,๘๔๖ คน
รวมทั้งสิ้น จำนวน ๕,๕๗๐ คน

หมู่บ้าน	หมู่ที่	จำนวน (หลังคาเรือน)	ชาย (คน)	หญิง (คน)	รวม
บ้านหนองสิมใหญ่	๑	๓๐๓	๔๙๘	๔๖๗	๙๖๕
บ้านสมสนุก	๒	๑๖๕	๑๕๕	๑๖๖	๓๒๑
บ้านศรีพิลา	๓	๓๔๙	๒๓๗	๒๗๔	๕๑๑
บ้านหนองตาไถ่	๔	๒๕๑	๑๗๖	๑๙๐	๓๖๖
บ้านพงโพด	๕	๒๕๙	๒๙๒	๓๐๘	๖๐๐
บ้านโนนสะอาด	๖	๘๙	๑๒๙	๑๒๔	๒๕๓
บ้านหนองโดน	๗	๒๔๑	๓๑๙	๓๖๐	๖๗๙
บ้านหอกลอง	๘	๒๑๐	๓๔๗	๓๓๘	๖๘๕
บ้านหนองสิมน้อย	๙	๓๐๕	๓๕๙	๔๒๑	๗๘๐
บ้านพงสว่าง	๑๐	๑๕๕	๒๑๒	๑๙๘	๔๑๐
รวม		๒,๓๒๗	๒,๗๒๔	๒,๘๔๖	๕,๕๗๐

หมายเหตุ : ข้อมูลจากสำนักทะเบียนอำเภอบรบือ ณ เดือน กันยายน พ.ศ. ๒๕๖๔

ที่	หมู่บ้าน	จำนวนประชากรขององค์การบริหารส่วนตำบลหนองสิม (เปรียบเทียบย้อนหลัง ๓ ปี)							
		พ.ศ. ๒๕๖๑		พ.ศ. ๒๕๖๒		พ.ศ. ๒๕๖๓		พ.ศ. ๒๕๖๔	
		ชาย	หญิง	ชาย	หญิง	ชาย	หญิง	ชาย	หญิง
๑	บ้านหนองสิมใหญ่	๔๘๔	๔๖๐	๔๙๖	๔๖๓	๕๐๗	๔๖๗	๔๙๘	๔๖๗
๒	บ้านสมสนุก	๑๕๘	๑๖๕	๑๕๗	๑๖๙	๑๕๒	๑๖๘	๑๕๕	๑๖๖
๓	บ้านศรีพิลา	๒๕๔	๒๖๗	๒๕๕	๒๗๓	๒๓๖	๒๗๒	๒๓๗	๒๗๔
๔	บ้านหนองตาไถ่	๒๐๐	๑๘๒	๑๙๖	๑๘๔	๑๘๓	๑๘๘	๑๗๖	๑๙๐
๕	บ้านพงโพด	๒๘๖	๒๙๐	๒๘๗	๒๘๙	๒๘๕	๒๙๗	๒๙๒	๓๐๘
๖	บ้านโนนสะอาด	๑๓๓	๑๒๔	๑๒๗	๑๒๒	๑๒๖	๑๒๔	๑๒๙	๑๒๔
๗	บ้านหนองโดน	๓๓๗	๓๗๒	๓๔๕	๓๖๙	๓๒๙	๓๕๙	๓๑๙	๓๖๐
๘	บ้านหอกลอง	๓๓๖	๓๓๙	๓๓๖	๓๓๙	๓๔๗	๓๓๙	๓๔๗	๓๓๘
๙	บ้านหนองสิมน้อย	๓๖๕	๔๑๗	๓๖๗	๔๒๐	๓๕๙	๔๑๗	๓๕๙	๔๒๑
๑๐	บ้านพงสว่าง	๒๑๖	๑๙๙	๒๑๙	๒๐๑	๒๑๒	๒๐๓	๒๑๒	๑๙๘
รวม		๒,๗๖๙	๒,๗๖๙	๒,๗๘๕	๒,๘๒๙	๒,๗๓๖	๒,๘๓๔	๒,๗๒๔	๒,๘๖๔
		๕,๕๘๔		๕,๖๑๔		๕,๕๗๐		๕,๕๗๐	

หมายเหตุ : ข้อมูลจากสำนักทะเบียนอำเภอศรีบุญเรือง เดือน กันยายน พ.ศ. ๒๕๖๔

๓.๒ ช่วงอายุและจำนวนประชากร

จำนวนประชากร	ช่วงอายุ	ชาย (คน)	หญิง (คน)	รวม
จำนวนประชากรเยาวชน	ต่ำกว่า ๑๘ ปี	๕๔๓	๔๖๙	๑,๐๑๒
จำนวนประชากร	อายุ ๑๘ - ๖๐ ปี	๑,๗๔๐	๑,๘๒๐	๓,๕๖๐
จำนวนประชากรผู้สูงอายุ	อายุมากกว่า ๖๐ ปี	๔๔๑	๕๕๗	๙๙๘

หมายเหตุ : ข้อมูลจากสำนักทะเบียนอำเภอศรีบุญเรือง เดือน กันยายน พ.ศ. ๒๕๖๔

๔. สภาพทางสังคม

๔.๑ การศึกษา

โรงเรียนประถมศึกษา	จำนวน	๓	แห่ง
โรงเรียนมัธยมศึกษา	จำนวน	๑	แห่ง
ศูนย์พัฒนาเด็กก่อนวัยเรียน	จำนวน	๒	แห่ง

๔.๒ สาธารณสุข

โรงพยาบาลของรัฐขนาดกลาง ๑๒๐ เตียง ๑ แห่ง
อัตราการมีและใช้ส้วมราดน้ำ ร้อยละ ๑๐๐

๔.๓ อาชญากรรม

สถิติอาชญากรรมประเภทต่าง ๆ ในช่วง ๑ มกราคม ๒๕๖๓ - มิ.ย. ๒๕๖๔ แบ่งเป็น ๕ กลุ่ม คือ

๑) กลุ่มคดีอุกฉกรรจ์และสะเทือนขวัญ	จำนวน	๖	คดี	จำนวน	๖	ราย
๒) กลุ่มคดีชีวิต ร่างกาย และเพศ	จำนวน	๖	คดี	จำนวน	๖	ราย
๓) กลุ่มคดีประทุษร้ายต่อทรัพย์สิน	จำนวน	๑๙	คดี	จำนวน	๑๗	ราย
๔) กลุ่มคดีที่นำสนใจ	จำนวน	๑	คดี	จำนวน	๑	ราย
๕) กลุ่มคดีที่รัฐเป็นผู้เสียหาย	จำนวน	๒๓๙	คดี	จำนวน	๓๐๙	ราย

๔.๔ ยาเสพติด

ปัญหายาเสพติดในองค์การบริหารส่วนตำบลหนองสิม จากการที่ทางสถานีตำรวจภูธรอำเภอบรบือได้แจ้งให้กับองค์การบริหารส่วนตำบลหนองสิมทราบนั้นพบว่าในเขตองค์การบริหารส่วนตำบลหนองสิมมีผู้ที่ติดยาเสพติด และยังไม่พบผู้ค้า เหตุผลก็เนื่องมาจากว่าได้รับความร่วมมือกับทางผู้นำ ประชาชน หน่วยงานขององค์การบริหารส่วนตำบลหนองสิมที่ช่วยสอดส่องดูแลอยู่เป็นประจำ การแก้ไขปัญหาขององค์การบริหารส่วนตำบลหนองสิมสามารถทำได้เฉพาะตามอำนาจหน้าที่เท่านั้น เช่น การณรงค์ การประชาสัมพันธ์ การแจ้งเบาะแส การฝึกอบรมให้ความรู้ ถ้านอกเหนือจากอำนาจหน้าที่ ก็เป็นเรื่องของอำเภอหรือตำรวจแล้วแต่กรณี ทั้งนี้ องค์การบริหารส่วนตำบลหนองสิมก็ได้ให้ความร่วมมือมาโดยตลอด ตามที่องค์การบริหารส่วนตำบลหนองสิมได้ดำเนินโครงการสำรวจข้อมูลพื้นฐานในเขตองค์การบริหารส่วนตำบลหนองสิมประจำปีงบประมาณ พ.ศ. ๒๕๕๙ เพื่อนำผลการสำรวจมาพิจารณาแก้ไขปัญหาที่เกิดขึ้น

๔.๕ การสังคมสงเคราะห์

องค์การบริหารส่วนตำบลหนองสิม ได้ดำเนินการด้านสังคมสงเคราะห์ ดังนี้

- (๑) ดำเนินการจ่ายเบี้ยยังชีพให้กับผู้สูงอายุ ผู้พิการ และผู้ป่วยเอดส์
- (๒) รับลงทะเบียนและประสานโครงการเงินอุดหนุนเพื่อการเลี้ยงดูเด็กแรกเกิด
- (๓) ประสานการทำบัตรผู้พิการ
- (๔) ดำเนินโครงการการจ้างนักเรียน/นักศึกษาทำงานช่วงปิดภาคเรียน
- (๕) ดำเนินการโครงการฝึกอบรมทักษะอาชีพให้กับประชาชนทั่วไป
- (๖) ดำเนินโครงการสงเคราะห์ครอบครัวผู้ยากไร้ที่ตกเกณฑ์ จปฐ.
- (๗) ดำเนินโครงการสร้างและซ่อมที่อยู่อาศัยให้กับผู้ยากไร้ รายได้น้อย ผู้ด้อยโอกาสไร้ที่พึ่ง
- (๘) อุดหนุนกองทุนสวัสดิการชุมชน
- (๙) ประสานการให้ความช่วยเหลือของจังหวัด อำเภอ หน่วยงานต่างๆ ที่ให้การสนับสนุน
- (๑๐) จัดตั้งโรงเรียนผู้สูงอายุ

๕. ระบบบริการพื้นฐาน

๕.๑ การคมนาคมขนส่ง

มีถนนลาดยาง จากอำเภอบรบือ ไปอำเภอนาเชือก ผ่าน ๑ สาย

มีถนนลาดยางจากอำเภอบรบือ ไปอำเภอกุดรัง ผ่าน ๑ สาย

๕.๒ การไฟฟ้า

มีไฟฟ้าใช้ครบ ๑๐ หมู่บ้าน

ประชากรมีไฟฟ้าใช้ ๒,๒๒๕ ครัวเรือน

๕.๓ การประปา

มีประปาใช้ครบทั้ง ๑๐ หมู่บ้าน

๕.๔ โทรศัพท์

ปัจจุบันในพื้นที่องค์การบริหารส่วนตำบลหนองสิม ไม่มีโทรศัพท์สาธารณะ เนื่องจากประชาชนได้นิยมใช้โทรศัพท์ส่วนบุคคลแทน ซึ่งสามารถติดต่อสื่อสารได้รวดเร็ว และสามารถใช้บริการอินเทอร์เน็ตได้ เช่น โทรศัพท์มือถือ สำหรับสถานที่ราชการ ยังคงใช้ระบบโทรศัพท์พื้นฐานในการติดต่อสื่อสารใ้ช้อยู่

๕.๔ ไปรษณีย์หรือการสื่อสารหรือการขนส่ง และวัสดุ ครุภัณฑ์

- ไม่มีบริการในเขตพื้นที่ตำบล

๖. ระบบเศรษฐกิจ

๖.๑ การเกษตร

อาชีพของประชากรอาชีพหลัก ประกอบอาชีพเกษตรกรรม รายได้เฉลี่ยต่อครัวเรือน ประมาณ ๒๑๓,๒๑๒ บาท/ปี รายได้เฉลี่ยต่อบุคคลประมาณ ๖๘,๔๖๖ บาท/ปี

๖.๒ การประมง

ในเขตองค์การบริหารส่วนตำบลหนองสิมไม่มีการประมง เป็นการจับปลาตามธรรมชาติในบริเวณในครัวเรือนตามฤดูกาลเท่านั้น

๖.๓ การปศุสัตว์

การปศุสัตว์ในเขตองค์การบริหารส่วนตำบลหนองสิม เป็นการประกอบการในลักษณะเลี้ยงในครัวเรือนเป็นอาชีพหลักและอาชีพเสริม เช่น การเลี้ยงไก่ เป็ด โค สุกร กระจับปี่ เพื่อจำหน่ายและบริโภคเองในครัวเรือน

๖.๔ การบริการ

ปั้มน้ำมัน จำนวน ๔ แห่ง

๖.๕ การท่องเที่ยว

ในเขตพื้นที่องค์การบริหารส่วนตำบลหนองสิมไม่มีแหล่งท่องเที่ยว แต่ได้ส่งเสริมการท่องเที่ยวให้เกิดขึ้นในพื้นที่ เช่น การจัดงานประเพณีต่างๆ และส่งเสริมกิจกรรมของวัด

๖.๖ อุตสาหกรรม

โรงสีข้าว จำนวน ๓ แห่ง

๖.๗ การพาณิชย์และกลุ่มอาชีพ

กลุ่มผลิตสินค้า OTOP จากมันแกว	จำนวน ๑	กลุ่ม
กลุ่มโครเซต	จำนวน ๕	กลุ่ม
กลุ่มแปรรูปกก	จำนวน ๕	กลุ่ม
วิสาหกิจชุมชนน้ำบาดาลปลูกผักปลอดสารพิษ(หมู่ที่ ๑๐)	จำนวน ๑	กลุ่ม

๖.๘ แรงงาน

เนื่องจากประชาชนส่วนใหญ่ในตำบลหนองสิมประกอบอาชีพเกษตรกรรม แรงงานจะแบ่งออกเป็น ๒ ลักษณะ คือ แรงงานวัยทำงานในพื้นที่ และแรงงานวัยทำงานในนอกพื้นที่ ส่วนใหญ่เยาวชนวัยทำงานในตำบลหนองสิมเมื่อเรียนจบจะออกไปทำงานนอกพื้นที่

๗. ศาสนา ประเพณี วัฒนธรรม

๗.๑ การนับถือศาสนา

ประชาชนในตำบลหนองสิม นับถือศาสนาพุทธ
สถาบันและองค์กรทางศาสนา

- วัดและสำนักสงฆ์	จำนวน ๘	แห่ง
- โบสถ์คริสต์	จำนวน ๑	แห่ง

๗.๒ ประเพณีและงานประจำปี

วัฒนธรรมของคนอีสานเป็นวัฒนธรรมที่มีความเชื่อมั่นที่สุด ดีที่สุดสำหรับภูมิภาคอีสาน ซึ่งเดิมในแคว้นสุวรรณภูมิล้วนมีวัฒนธรรมแต่โบราณมาวัฒนธรรมของคนอีสานสร้างคนให้เป็นคน สร้างคนให้ละ

จากความโลภ ความโกรธ ความหลงให้ทำคุณงามความดีเอื้อเพื่อแผ้วแผ่ต่อกัน มีฮีตมีคองอยู่ เรียกว่าฮีตสิบสอง คองสิบสี่ ฮีตบ้านคองเมือง ฮีตพ่อคองพ่อ ฮีตเต่าคองเขยเลยมาสมสู่ขอยู่ อาสาเลี้ยงดูลูกตามิ่ง เป็นฮีตเป็นคอง ฮีตสิบสองของคนอีสานว่าไว้ตามลักษณะสิบสองเดือนแต่ละเดือนมีงานประเพณีกฎเกณฑ์ตามกติกาสังคมอีสาน วางไว้แต่สังคัมบรรพบุรุษมา

ฮีตสิบสองมาจากคำ ๒ คำ คือ ฮีต กับ สิบสอง ฮีตมาจากคำว่า จาริต หมายถึง สิ่งปฏิบัติต่อกันมาจนกลายเป็นประเพณีที่ติงาม ชาวอีสาน เรียกว่า จาฮีต หรือฮีต สิบสองในหนึ่งปีคองสิบสี่ หมายถึง ครอบธรรม ๑๔ อย่าง เป็นกรอบหรือแนวทางที่ใช้ปฏิบัติระหว่างกัน ตำบลหนองแวงมีการจัดงานประเพณี ในวันสำคัญต่าง ๆ ประกอบด้วย

เดือนอ้าย หรือเดือนเจียง งานบุญเข้ากรรม มิ่งงานบุญดอกผ้า (นำผ้าห่มหนาวไปถวายสงฆ์) ประเพณีเส็งกลอง ทำลานตี(ลานนวดข้าว)ทำปลาแดก (ทำปลาร้าไว้เป็นอาหาร) เกี่ยวข้าวในนา เล่นว่าว ชักว่าว ธนู นิมนต์พระสงฆ์เข้าประวาสรกรรมตามประเพณี

เดือนยี่ งานบุญคุณลาน ทำบุญที่วัด พระสงฆ์เทศน์เรื่องแม่โพสพ ทำพิธีปลงข้าวในลอมและ ฟาดข้าวในลาน ขนข้าวเปลือกขึ้นเล้า (ยั้งฉาง) นับเป็นความเชื่อในการบำรุงขวัญและสิริมงคลทางเกษตรกรรม มีทั้งทำบุญที่วัดและบางครั้งทำบุญที่ลานนวดข้าว

เดือนสาม บุญข้าวจี่ มีพิธีเลี้ยงลาตาแฮก (พระภูมินา) เพราะขนข้าวขึ้นยุ้งแล้ว งานเอ็นขวัญ ข้าวหรือคู่ขวัญข้าว เพ็ญเดือนสามทำบุญข้าวจี่ตอนเย็นทำมาฆบูชา

เดือนสี่ บุญพระเวส (อ่านออกเสียงพระ-เวส) มิ่งงานบุญพระเวส (ฟังเทศน์มหาชาติ) ทำบุญแจกข้าวอุทิศให้ผู้ตาย (บุญเปตพลี) ประเพณีเทศน์มหาชาติเหมือนกับประเพณีภาคอื่นๆ ด้วย

เดือนห้า บุญสงน้ำ หรือเทศกาลสงกรานต์ กำหนดมีการทำบุญถวายภัตตาหารคาวหวาน หรือถวายจันทน์เข้า-เพลตลอดเทศกาล ตอนบ่ายมีสงน้ำพระ รดน้ำผู้ใหญ่ผู้เฒ่าก่อนเจดีย์

เดือนหก บุญบั้งไฟ บางแห่งเรียก บุญวิสาขบูชา มิ่งงานบุญบั้งไฟ (บุญขอฝน) บุญวิสาขบูชา วันเพ็ญเดือนหกเกือบตลอดเดือนหกนี้ ชาวอีสานจัดงานบุญบั้งไฟ จัดวันใดแล้วแต่คณะกรรมการหมู่บ้านกำหนด ถือเป็นการทำบุญบูชาแถน (เทวดา) เพื่อขอให้ฝนตกต้องตามฤดูกาล

เดือนเจ็ด บุญซำฮะ งานบุญเบิกบ้านเบิกเมือง งานเข้านาคเพื่อบวชนาคคติความเชื่อ หลังจากหว่านข้าวกล้าดำนาเสร็จ มีการทำพิธีเช่นสรวงเจ้าที่นา เพื่อความเป็นสิริมงคลให้ข้าวกล้าในนาออกงาม

เดือนแปด งานบุญเข้าพรรษา มีพิธีทอดเทียนพรรษา งานบุญเทศกาลเข้าพรรษาแต่ละหมู่บ้าน มีการทำบุญถวายภัตตาหาร เครื่องไทยทานและผ้าอาบน้ำฝน

เดือนเก้า บุญข้าวประดับดิน ชาวบ้านจัดอาหารคาวหวาน หมากพลูบุหรืใส่กระทงเล็กๆ นำไปวางไว้ตามลานบ้าน ใต้ต้นไม้ ข้างพระอุโบสถ เพื่อเป็นการให้ทานแก่เปรตหรือวิญญาณที่ตกทุกข์ได้ยาก

เดือนสิบ บุญข้าวสาก ข้าวสากหมายถึงการกวณกระยาสารท คล้ายงานบุญสลากภัตใน ภาคกลาง จัดงานวันเพ็ญเดือน ๑๐ นำสำหรับคาวหวานพร้อมกับข้าวสาก(กระยาสารท) ไปทำบุญที่วัดถวายผ้า อาบน้ำฝนและเครื่องไทยทาน

เดือนสิบเอ็ด บุญออกพรรษา มีพิธีถวายผ้าห่มหนาวในวันเพ็ญ มิ่งงานบุญตักบาตรเทโว พิธี กวนข้าวทิพย์ มีการถวายผ้าห่มหนาวแต่พระพุทธรูปสงฆ์

เดือนสิบสอง บุญกฐิน ทำบุญข้าวเม่าพิธีถวายกฐินเมื่อถึงวันเพ็ญจัดทำข้าวเม่า(ข้าวใหม่) นำไปถวายพระเพื่อถวายเป็นพุทธบูชา มีทั้งงานบุญกุศลและสนุกสนานรื่นเริง

คองสิบสี่ เป็นคำและข้อปฏิบัติคู่กับอีตสิบสอง คอง แปลว่า แนวทาง หรือ ครรลอง ซึ่งหมายถึง ธรรมเนียมประเพณี หรือแนวทาง และ สิบสี่ หมายถึง ข้อวัตรหรือแนวทางปฏิบัติสิบสี่ข้อ

คองสิบสี่ จึงหมายถึง ข้อวัตรหรือแนวทางที่ประชาชนทุกระดับ นับตั้งแต่พระมหากษัตริย์ ผู้มีหน้าที่ปกครองบ้านเมืองพระสงฆ์และคนธรรมดาสามัญพึงปฏิบัติสิบสี่ข้อ

๗.๓ ภูมิปัญญา ภาษาถิ่น

ภูมิปัญญาท้องถิ่น ประชาชนในเขตพื้นที่ได้อุรักษ์ภูมิปัญญาท้องถิ่น ได้แก่ วิธีการทอเสื่อจากต้นกก สานแห

ภาษาถิ่น ประชาชนสาวนใหญ่พูดภาษาไทยอีสาน

๗.๔ สินค้าพื้นเมืองและของที่ระลึก

- มันแกว หมู่ที่ ๔ ,๕ และหมู่ที่ ๖
- สินค้าแปรรูปจากผ้าขาวม้า หมู่ที่ ๕

๘.ทรัพยากรธรรมชาติ

๘.๑ น้ำ

แหล่งน้ำธรรมชาติ

ลำห้วย ๔ แห่ง

หนองน้ำ ๑๕ แห่ง

แหล่งน้ำที่สร้างขึ้น

ฝาย ๒ แห่ง

บ่อบาดาล ๓๐ แห่ง ใช้การได้

๘.๒ ป่าไม้

ป่าสาธารณะ ๓ แห่ง เนื้อที่ประมาณ ๕๐๐ ไร่

๘.๓ ภูเขา ในเขตพื้นที่องค์การบริหารส่วนตำบลหนองสิมไม่มีภูเขา

๘.๔ ทรัพยากรธรรมชาติที่สำคัญขององค์การปกครองส่วนท้องถิ่น

คุณภาพของทรัพยากรธรรมชาติในพื้นที่ตำบลหนองสิม มีทรัพยากรป่าไม้ในพื้นที่สาธารณะ ๓ แห่ง ที่คงสภาพเป็นป่าชุมชน เนื้อที่ประมาณ ๒๐๐ ไร่

๙. ข้อมูลอื่น ๆ

๙.๑ มวลชนจัดตั้ง

ลูกเสือชาวบ้าน ๒ รุ่น รุ่นละ ๑๕๐ คน

คณะกรรมการพัฒนาสตรีระดับหมู่บ้าน ๑๐ กลุ่ม

คณะกรรมการศูนย์เยาวชนระดับตำบล ๑ กลุ่ม

คณะกรรมการประชาคมตำบล

คณะกรรมการประชาคมหมู่บ้าน

อาสาสมัครป้องกันและบรรเทาสาธารณภัย

อาสาสมัครประจำหมู่บ้าน